滿洲報

大正十五年八月三日

（本報價目）每張銅幣八枚每月現大洋一圓每三個月現大洋二圓九角每六個月現大洋五圓六角全年現大洋十一圓報費先惠郵票不收（廣告刊資）一行十四字起碼刊資一日每行現大洋一圓特別及長期者另議

發行所　滿洲報社　大連市山縣通一四三番地　（編輯部）（經理部）（長）四七五二三番　四〇三四番　振替貯金口座（大連）三七三番

晤吳後之楊文凱
已南下見孫
此行最關重要

（北京專電二日到）楊文愷卅一日夜乘津浦線南下携帶由吳佩孚致與孫傳芳一函對於現政府之時局對策等徵求孫氏之意見是以楊氏所負使命最重要孫吳意見若得一致或將發表重要宣言使時局一變化云

南口惟餘二軍說（北京專電二日到）
目下正在開始激戰
吳俊陞尚未占沽源

直魯聯軍由卅一日晚八時爲準備總功擊開始進軍與國民第二軍已有接觸一日朝始總攻擊開始目下激戰中國民第一軍已退向張垣方面南口方面僅餘第二軍之一部故估領該地自非大問題據觀一日中即又陷落云

（奉天專電二日到）據日本某機關接電南口總攻擊已由一日朝開始矣玆次對攻擊該方面弱點之田維勤右翼加以魯軍奉魯兩軍得完全聯絡故近將奏相當之効果又吳俊陞軍尚未佔領沽源該方面國民軍之防極嚴云

吳佩孚或不南下（北京專電二日到）
張宗昌張學良即須回奉一行

張宗昌張學良應張作霖之招二三日內將回奉又吳佩孚或至南下云

孫傳芳請吳南下（北京專電二日到）
孫致電中一部分之發表

孫傳芳致吳佩孚電中據發表其一部謂南方戰況較西北猶爲重大請至急回漢指揮云對於民軍軍事殆全部交與奉魯兩軍且吳氏非唯今日無逗留於長辛店之必要且湖南戰局確似於吳軍不利是以其發表孫傳芳致電中之一部者或係預示將回漢口云

林虎乘機窺東江（上海專電二日到）

林虎受吳佩孚之命乘粵軍大舉北伐將迫取東江林似與江西之賴世璜提携有將被任爲粵贛湘三邊督辦說一說賴世璜對林虎取不信任之態度云

上海印人之活動（上海專電二日到）

印僑約一千名最近頻次集會開據由會印度人間醞釀排英風潮現又受長崎開會中之全亞民族會議之刺戟工部局對此嚴重警戒

全亞大會之開會（長崎專電二日到）
中日菲印暹皆有代表

全亞民族大會一日午後三時於長崎市袋町青年會館開會矣是日朝中日菲印暹各民族代表陸續而來至開會定刻各民族代表五十餘名一同着席首由今里代議士述開會辭以印度代表飽志氏之動議推則元由龐氏就議長席嗣有中日代表之報告繼有各民族代表之熱烈演說最後以錫蘭代表剌烏哥克氏之提案關於全亞民族聯盟之暫定規約暨及其他議案決由各民族選出專門委員至午後六時散會

維持奉票之三策（奉天專電二日到）
張與楊莫協議之結果

據銀行界消息張作霖楊宇霆莫德惠等協議之結果表決以下列二策爲維持奉票價格法

一、燒却奉票日募完五千萬元公債後決定燒却依此回收之一億萬元與官銀號回收之放欵四千萬元合計一億四千萬元已由百餘人科員對照原簿之中此若實行之際則官銀號既發之奉票二億一千萬元中交兩行發行額二千萬元共計二億二十萬元故今後市內流通額減少一億萬元則回收自必容易（即如此則奉票將沒影於市中）

二、新設中央銀行　官銀號發行之奉票過多商民已失對此之信用故限制其發行額以後不准再發以張作霖私財爲資本之邊業銀行改爲中央銀行發行大洋票

顧維鈞辭職

（北京專電二日到）顧財長卅一日提出辭表

聘謝米諾夫
爲軍事顧問說

謝米諾夫將軍近有將爲軍事顧問說（北京時電二日到）

閩粵締結和約

（上海專電二日到）汕頭駐屯軍第

一小時三次搶案（撫順特電二日到）

一日朝三時至四時之間撫順高砂町二丁目二之一船橋洋服店闖入胡匪乘家人熟睡竊去錢箱一個金戒指一枚菜刀一把錢箱中裝錢五十元不悉賊等逃往何處撫順於卅一日夜曾發生三起搶案今日僑家中又有此事致市民極度不安且犯人均至今未得判明撫順警署頗爲焦慮爲從事逮捕署員均不歇班云

又電、卅一日午後七時至八時間僅距一小時發生三起搶案而近來稀有之事也最初係七時半許千金寨鐵道北同順園錢莊李明山處來一三十歲左右之屈強胡匪破壞表面所置之玻璃錢箱擬強奪金錢李以茶碗投擊匪乃持出手鎗射擊李之咽喉強奪奉票二千元金票百元逃走被害者即送往滿鐵病院治療至晚十二時卒殞命又與此等間稍同千金寨天津館前錢莊鍔太處亦來胡匪二名持鎗脅迫莊氏令出所有之錢財莊氏戰慄由家逃出匪等悠悠由棹上之抽屜中搶去奉票二千五百元金八十元逃向大山坑方面撫順警署接此急訊即着手搜捕乘汽車馳出警戒但匪之行踪未得判明又該地東崗之職工張文成於歸宅途中被二名刧路賊所傷奪去現欵一元賊等當場逃遁警官隊接訊爲警戒東崗亦乘汽車出奔途中發見行踪可疑之華人四名由車上縶詰調查其是否匪人而此四人突如開鎗與警官相戰約一時間終至逃走此四人似非上述之胡匪但撫順警署已下全員之非平召集警戒市內直至翌日午後尚未探捕犯人

滿鐵沿線之警備
視察歸旅之久保局長談

（旅順電話）據視察滿鐵沿線警備狀況歸旅之關東廳久保警務局長歸旅談云

近來沿線各地匪賊頻出横行日僑咸抱不安卽吾等、夜亦謀法剿滅也對此之方策固以增加警備人員爲必要然更須施設機關的備相俟以圖充實警備力增員一事卽不改正官制亦可以臨令行之然以豫算之關係上尚須求日本政府之諒解故卽時猶得難實現也惟爲圖充實機械力則豫算既屬充足故實現亦較容易又與軍隊協力以全警備之力者業已成立協定於奉天撫順共同派非常戒線第當此奉票暴落與高粱繁茂之時恐討伐匪賊一時不易剿滅尤其附屬地外轄外之損害在想像以上故對於中國方面亦將嚴重要求取締以期萬無遺憾云云

又久保警務局長午後召集各關係課長等慎重協議對於匪賊之具體的警備方法云

逃出重圍之
半載回顧錄（七）
（殷汝耕）

兵士幾無購襪之資

此等事決非余之誇張、凡留華外僑皆所目擊者也、同時固戰爭致財政窮乏之濫發未可発現之祇幣人民所受之困苦、實較烈風刺肌尤爲激烈、蓋若謂之掠奪、尚可避之於外國租界、或能逃往山中之安全地區、獨因紙幣所與之困苦、則逃無可逃、隱無可隱也、凡此等弊害慘禍、殆爲中國各省無處不見之現象、而張作霖當第二次奉直戰後、除繼續佔東二省擴張軍備外、並向江蘇浙江紳手以謀攫得地盤、是以東三省人民所蒙之禍害爲尤最也、滿洲人民之富、貧因濫發無可発現之奉票致自然減少、購買力亦隨之蕭疏先言日本向滿洲之輸入、（由日本言之則爲對滿洲輸出）即受甚大之影響矣、而除商民以外、軍隊等之勞若、又非尋常可比、查中國兵隊、殆無養兵、故薪俸極薄、且莫所得新俸、又支以不兌現之紙幣、若每月僅賺六元或八元之新俸、實際僅值現欵一二元然則似此收入、兵士已不足一月之零用、故皆陷於幾於無欵購襪之狀態焉、誰非悲慘、孰爲悲慘、然而奉天軍閥仍愈境軍隊、且發行不免現之紙幣而不息

郭氏開發東省資源之意見

客歲郭氏舉兵之理由固不一、要之其眞正之理由、則主張東三省軍隊、不用之於外、撤退關外、縮小軍備、以餘力開發產業、休養民力、是以其戰非爲戰而戰、乃爲止戰而戰也、郭氏謂東三省區域、非常廣大、惟至今日殆仍荒廢棄置、此若加以近世的文明施設、並得眞正悧巧之政治家、必退兵關外、靜取守勢、所謂立保境安民之計、節約軍費、以其金力注於開發經濟產業、如是、則東三省之資源必油然而生、實能作一經濟的樂園也、但張作霖氏既持若此之地盤、何有向外發展其野心之必要乎、殊令人苦於解釋也

張氏統治東三省已垂十數年、故不能不注意及此、然竟連年向外用兵、張氏固不過爲滿足個人之野心而已、此卽孟子所謂、緣木求魚之大欲也、郭氏對此、最爲反對、而郭氏此種主張、不獨東三省人民、卽於中國全國、亦大有利益、故中國全國國民之輿論遂贊成郭氏矣、故進步黨系之名士林長民氏亦參加郭氏之帷幕、又黎元洪秘書著名漢學家饒漢祥亦參加起事、此外各實力者、如孫傳芳等諸方面均致電贊成矣

要求釋被拘工人（廣州專電二日到）
粵總工會照會長官及粵領

廣東中華全國總工會對關東長官及廣東日本總領事發出嚴重照會要求釋放本年三月關東州周水子之福紡職工罷工時不法監禁之二十四名工人並允工人之要求改善待遇不然特與全國工人排斥日貨停止日本輪船出入云日本總領事

關東廳未接到
此照會不成問題
水野署長談話

水野大連警察署長據脅有關於福紡事件處理之談話

「絕對未有不法監禁事項該罷工事件自始至終均取不干涉主義靜視其成行只因傳景陽一派之煽動總工職工遂出於暴行脅迫行爲於警察取締上犯暴行傷害脅迫罪故將彼等送於檢察局被告等日下當在豫審中警察已不能發言謂日不法監禁實甚誣日本警察又對於脅迫的書狀之送致關東廳亦未接何等通報或思爲係一種宣傳不必介意若果出此舉動想亦不成問題云

大格鎮堡
發見胡匪

卅一日午後四時許蘇家屯附屬地外大格鎮堡（蘇家屯北營子之中間距附屬地約三十華里）有二十名胡匪密議被該部落之農民發見急往報告蘇家屯天發棧村民一時大恐奉天警察署接此消息卅一日夜派警員及守備隊警戒云（奉天專電二日到）

孫傳芳通電說
引起局外之疑雲
外方所傳通電之內容
寧方至今尚予以否認

上海訊、此間中外人咸認中國時局重心、漸形由京移寧、而孫傳芳之和平運動、尤爲衆所注意、孫氏前星期日之通電、不啻正式表明態度、有謂吳若回漢、則北方形勢、難免變化、某報載稱、孫部重兵、並未向贛出動云、又據、某方面消息、孫傳芳日前有一密電、致北方某公、主張戰事改爲守、內容如何、雖未窺全豹但大意則如下述、前敵戰事、徒爲無謂之犧牲、改攻爲守、實爲上策國晋閻已與西北進行和議、並以虛報、從恿友軍、玉帥長厚未能明察、至爲惋惜、弟致玉帥效電、竟爲左右所匿、未達下聞兄可赴長（辛店）一行、向玉帥詳加解釋、弗因玉帥人格高尚、品學俱優、故愛玉帥最深且摯、不忍見其聲威失墜云云、又訊、關於孫傳芳通電主張和平解決時局一事、寧政界極端否認、宜稱孫對粵軍攻贛、事前已屢電△介石抗議云云

楊文愷（二十八）早赴長辛店、與吳談軍政各務、甚爲詳斷、耽擱半日之久、原擬當晚回京、嗣以尚須往保定一行、故卽自長辛店赴保、謁見曹錕併訪晤靳雲鵬、商談一切、昨晨五時離保、靳氏親至車站送別、楊於廿八晨八時半抵京、回寓休息片刻、遂赴國務院列席閣議但在閣議席上並無若何詳細報告、杜錫珪定於晚在宅爲楊餞行、如有所商權者、或在私宅談之、亦未可定、至楊氏南下之期、已定在卅日、臨時如無他項躭擱、當可準期出京云

楊文凱謁吳內容
如無事故訪曹靳即南下

（京訊）楊文愷昨已謁吳回京、關於楊吳會談之要點、據參預內幕者所言、吳對楊云、馨遠勸余及早收束軍事、余甚贊成、但目下（1）嫌尚早、因西北戰事、聯合軍現已各路均優勢、日內將一舉而衝破敵之要地、屆時或再從長計議、當較適宜、至南北同時作戰非兵家上策一層、余亦深知、但岳鄂之間、我方兵力雄厚、且有多數軍艦、水陸相輔、萬無一失望轉告馨遠、毋須過慮云云、楊氏深韙吳言、當唯唯遵命而退、與楊氏南下一節雖外間喧傳一時但今日究能起程與否、尚難預定茲將各方消息、列紀于次

△報告一　楊文愷此次赴長辛店與吳佩孚所商各事、頗關重大、吳並命楊往保晋謁曹錕、報告一切、曹對於時局、已取不過問態度、以爲子玉所爲、無不贊同、井囑楊南下後、轉告孫傳芳、對於江蘇應取保境安民態度、楊在長辛店所商內容、尚不可知、惟略開關於中央政局、維持現狀、對湘戰事、所有岳州北軍、暫取守勢、楊回京後、曾列席閣議、但在閣議席上、並無若何詳細之報告、杜錫珪定於廿九晚在宅爲楊餞行、二人所有商權者、或在私宅商談云云

△報告二　楊見吳時、吳先將目前大勢、詳述一番力言孫此時不能主和、免起糾紛、並將本人親筆長函一件、交楊轉致孫傳芳、當時楊亦有所陳述、本定即行回京、因吳告以可便赴保定與曹錕及靳雲鵬一談、故卽由長赴保、當晚五時半抵保、下車後、首赴蓮花池訪靳雲鵬、談一時餘、又往光園謁曹錕、與曹氏談叙極爲歡洽、曹留楊晚餐、是夜、楊卽宿於保定、（二十九日）五時、由保上車、靳雲鵬到站歡送、珍重而別、據楊隨者云、靳了無病容、可知近日外傳之非事實矣。楊氏於九時半抵京、下車後、直赴國務院、時杜錫珪尚未到院、楊曾親致電話三次、催杜速來晤談、至十時十分、杜到院即在閣員休息室內密談一小時、內容無從刺悉、至十一時半、共同出席閣議云、聞楊氏定於（三十日）出京南下返寧、如無特別事故、當不致變更行期云

△報告三　楊文愷此次赴長辛店係（二十七日）上午九時十分由西直門車站出發、九時五十分抵長辛店、當與吳匯孚談叙二小時、關於江蘇鹽欵問題吳請楊轉託孫傳芳、以後照辦、使中央政務、不致因深費困難而中斷、對於蘇孫處從馬登瀛事甚爲贊同、並希望關於請孫氏務要對於討赤軍內部之團結、特別設法、使之圓滿、廣東將介石之北伐、希望孫氏特別注意、不使其黨徒在內地有所煽動嚴爲防範、亦請孫氏多爲幫忙、量力接濟、使湘局早日底定、中央政局、共同維持現時局面等等、楊氏一一允許返蘇時詳爲轉達、至正午十二時、復與吳同餐、由張某等作陪云

張宗昌日內
定期赴奉
張學良偕行

北京消息、張宗昌以與吳方協商結果、議妥變更戰畧、南口方面軍事、決由張宗昌褚玉璞及張學良負責主持、以所部奉聯軍隊爲主力作戰、業將回奉之意打消、準備留駐都中、時往前敵督戰惟（二十八日）崇關監督胡若愚、已由奉抵京、當夜卽謁見張學良等陳述携來奉張之口頭命令、謂因對西北進攻軍事、及應需財政等兩項問題、奉張意有必須與宗昌學良二人晤面詢商指示之處、切囑二張剋日回奉一行以利進行等語、二張（二十九日）已在屏擋一切、準備離京、所有南口前線軍務、當交由褚玉璞韓麟春二人負責進行、其他各項要端、擬分別措置妥貼、預定儘一星期內、宗昌學良二人、即可同行出京回奉、將來到奉見張事畢之後、二人是否仍還駐北京、抑卽暫駐津埠及宗昌或逕歸濟南、此時均未能預定、但聞二張此行再歸後、關於軍事財政兩事、當有若干新的發展云云

吉敦鐵路工程局啓事

敝局自開辦以來由各方源源推薦濟濟多才均經按次存記並請各處以後勿再推薦以免擁擠業經登報切實聲明或者遠道容有未知近日仍多推薦玆定於八月一日起無論何處推薦何項人才敬謝不敏恕不答覆縱有孟嘗愛士之願奈無杜陵廣厦之容凛瞻顧情面之愆貢披瀝腹心之語知我罪我諸惟亮察謹啓

奉海鐵路公司通告

爲通告事本路車輛業已備齊定自七月十五號起承運一切整車零擔貨物所有詳章函索即寄合將辦理貨運站名公佈週知此告

附辦理貨運站名

奉天、東陵、舊站、撫順、前甸、章黨

奉海鐵路公司營盤通車通告

本路路線已達營盤玆爲便利客商起見自八月一號章黨營盤間開始客貨運輸除貨運章則商民得逕向車務課或就近車站請領並奉天章黨間客車時間照舊開行外合將客票價目及章黨營盤間客車時間列表通告週知

附客票價目表及章黨營盤間客車時間表

章黨營盤間客車時間表

章黨至營盤	上午	十點開	下午	四點卅分開
		十點四十分到		五點十分到
營盤至章黨	上午	九點開	下午	三點卅分開
		九點四十分到		四點十分到

奉天營盤間客車價目表

奉天至東陵五角　奉天至舊站一元　奉天至撫順二元　奉天至前甸二元六角　奉天至章黨三元二角　奉天至營盤四元一角
東陵至舊站五角　東陵至撫順一元五角　東陵至前甸二元一角　東陵至章黨二元七角　東陵至營盤三元七角
舊站至撫順一元　舊站至前甸一元六角　舊站至章黨二元二角　舊站至營盤三元二角
撫順至前甸六角　撫順至章黨一元二角　撫順至營盤二元二角
前甸至章黨六角　前甸至營盤一元六角
章黨至營盤一元

爲程乃斌君之遺族募集恤金

程乃斌氏先後歷充泰東報及本報記者爲人忠誠篤厚服務社會十餘年知與不知莫不交口譽之不幸於上月間遽赴玉樓之召程氏生前以廉介自守身後遂不免蕭條孀婦遺孤慘苦之狀爲有心人所不忍睹鄙人等與程君既有交誼不能坐視用特發起募集義金以恤遺孤撫所望惆念程君遺族者皆能傾囊相助源々而來不惟鄙人等銘心不已卽死者亦當感激於地下也現規定辦法如左

一、義金限度（須在兩元以上）　一、收欵地點（小崗子公議會及市內滿洲報）　一、屆止日期（由八月一日起至九月一日止）

發起人　顧睦堂　孫子傑　劉召卿　張蔭庵　徐香圃　段心一　畢乾一　西片朝三　劉仙洲　王茂田　呂儀文　橘秀一　傅立魚　市川年房　平山武靖　金念曾　藍少齋　沈止民　張幹臣　孫紹五　王[illegible]

列車發着（十一月十四年）

安奉：奉天發　蘇家屯着　蘇家屯發　本溪湖着　本溪湖發　橋頭着　橋頭發　連山關發　草河口發　雞冠山着　雞冠山發　鳳凰城發　高麗門發　五龍背發　安東着
安東發　五龍背發　高麗門發　鳳凰城發　雞冠山着　雞冠山發　草河口發　連山關發　橋頭着　橋頭發　本溪湖着　本溪湖發　蘇家屯着　蘇家屯發　渾河着　渾河發　奉天着

旅順

大連發	8.20	3.40	9.20
沙河口發	8.27	3.47	9.27
周水子着	8.34	3.54	9.34
周水子發	8.35	3.55	9.35
夏家河子發	8.51	4.12	9.53
營城子發	9.03	4.25	10.05
龍頭發	9.22	4.47	10.24
旅順着	9.36	5.05	10.38
旅順發	6.35	1.25	9.05
龍頭發	6.55	1.34	9.21
營城子發	7.17	2.02	9.40
夏家河子發	7.31	2.14	9.52
周水子着	7.51	2.29	10.08
周水子發	7.52	2.30	10.08
沙河口發	8.00	2.38	10.16
大連着	8.05	2.43	10.21

營口

大石橋發	12.50	12.35	9.15
營口着	1.25	1.10	9.50
營口發	2.00	1.40	11.00
大石橋着	2.35	2.15	11.35

撫順

奉天發	6.50	3.25
撫順着	8.25	5.00
撫順發	6.35	3.45
奉天着	8.10	

南口懷來兩方面

同時將下總攻令

奉聯軍又各添加兵力

據軍界消息、張宗昌此次與吳佩孚協商結果、將魯軍褚玉璞部、改攻懷來東路、擔任右翼防線、南口方面聯軍兵力、稍嫌薄弱、張作霖已從張學良請求、飭鎮威軍第十六旅及第四十六旅、開赴昌平接防、四十六旅全部、原駐山海關、已開拔完竣、旅長陳深在津布置、日內即入京謁張學良面商機宜並開赴前線督戰、南口懷來兩方、已決定下月初旬、同時下總攻擊令云云

△南口方面、據外人報告、奉軍航空隊、日來在白楊口方面、極形活動、各軍要將領現駐昌平、又據某軍事機關消息(二十八日)日暮南口外、奉聯軍由王棟指揮、用溜霰彈向南口內、施行猛烈之射擊、西北軍頗受損失奉聯軍用望遠鏡窺南口陣線內之西北軍、皆藏伏在壕溝、人數頗不見多云

△懷來南方面北京通信、田維勤變兵、經吳世子田公育七八日之惡戰、已稍稍引退、其王平村北之左右桃園太台村、均經吳田克復袁家聲旅加入右翼、形勢爲之一振、所有清水澗河南台一帶敵軍均已退往河北、據廿九日消息、該處在燕池之河南、居河南台東距王平村已十餘里矣、據北京外人訊、攻擊懷來戰事、吳佩孚仍令田維勤繼續擔任、聞日內即可全線開始進攻云、又據某方面消息、吳佩孚因西路戰事不甚得手除調新兵增添實力外、又將作戰計畫、稍爲變更、米國賢袁家聲之軍隊、原係擔任清水澗右翼防務、吳爲謀戰爭便利起見、責成該項軍隊擔任遊擊事宜云

△多倫方面軍界消息、吳俊陞目下在錐子山主持軍事、迭與王樹常、湯玉麟萬福麟穆春汲金純等討論分路進攻西北軍辦法、一切計畫、均已妥協、除飭各路軍隊積極進攻外、吳氏本人擬於月底由錐子山往多倫督戰云、另據奉訊、湯玉麟軍之第二軍、其趙團已將森吉圖等地佔領云

皖省軍隊調動

第五旅團移防 楊世榮赴除就職

蚌訊、△陸軍第一混成旅長倪朝榮、奉寧孫調元五省聯軍司令部軍事顧問所遺旅長缺、委皖總司令部參謀長楊世榮升任、遞遣參謀長差、另委孟星魁接曹參謀長已交接清楚、惟第一旅須赴除縣防次、方能就職、至倪之軍事顧問、未必到差、不過藉此頭銜以爲下台地步

△皖陳召集警備會議、已於(二十五日)在軍政聯歡社舉行、皖北二十八縣、有英山、廣江、合肥、阜陽、六安、五縣知事缺席開繼續會議三日(第二三日)二十六七日皖陳不出席、俟討論結果至第四日仍請陳出席解決

△總司令參謀長、楊世榮升任第一旅長日內赴除縣就職、司令部及駐蚌各軍官軍佐、暨訓練處職員、全體於廿五日晚、假東亞飯店設筵餞行

△蘇人日前特推代表多人、恭製匾額(文曰保障東南)贈陳、送蚌司令部懸掛、陳假東亞招待處招待、廿五日下午五時舉行拜匾禮陳復令軍樂歡迎

△陸軍第九旅四團、自華三章失敗後、即改隸第四旅管轄、暫駐泗縣、現聞奉軍令調蚌駐防、刻正在五河集中隊伍、一面封雇民船、以備裝運官兵軍械

△皖實業關長李燦周、此次代表省長來蚌、列席警備會議、廿六特在東亞、讌請軍署參副官長、各處課長、並顧問諮議等、暨皖北二十八縣知事、約數十人濟濟一堂、頗極一時之盛

△皖北前因霪雨連綿、淮水陡漲沿河窪地、既被淹沒、而崗地亦岌岌可危、現因連日晴明、河水已日漸退落

△皖陳設立通信教育班、原定於八月一日開學、現因該班修造房舍、被雨倒塌、監督楊世榮、恐至期不能應用、有碍進行、特呈淮總司令、暫假工兵第六營地點展至八日八日、舉行開幕典禮

△皖北淮鹽平市局、成立水陸緝私隊、槍支尚不完全、現值夏五一帶、匪患方熾、於巡緝及解款上、未免時有戒心、該局總辦唐家驥、特派差升鞏金玉、由烈山益煤礦借、盒子砲一百枝、運蚌分發各隊應用

△陸軍第六師補充團、駐防烏衣一帶、因機槍損壞、特派機槍連司務長蘇桂林、押運舊機槍五架、送蚌總修械處修理

湘戰日緊孫蔣各軍

互相應付之步驟

蔣以孫接濟趙氏軍火不滿意 孫決定加入參戰請吳勿返漢

上海通信、長沙失守以後、贛軍第一師師長唐福山部、亦退守萍鄉、其第一旅旅長傅應珩所部之在醴陵者、在唐生智軍入長沙時亦棄醴還萍、有第二團不及後退竟爲唐軍包圍繳械、損失至巨、及至株州時、與唐軍前鋒部隊大戰、唐福山卽派李劍石之第二旅馳往援助傅旅、而已及、傅又退敗、在萍鄉立足不住、向安源逃退、唐生智軍業已佔領萍鄉、江西已駐北伐軍、贛西乃淪入黨軍勢力中矣、鄧如琢得此警告、已飛派中央第一師之本軍、與省軍第二師、與二十二日起、已開拔入萍鄉、期奪回失地、日來萍鄉人民、知大戰即將開幕、紛紛向南昌一帶避難、鄧如琢一面調大軍往援、一面急電至南京、請孫傳芳作速援助、否則贛省將爲北伐軍佔領、則五省藩籬已破、長江下游難保、武漢亦將震動而不保矣、孫氏初以贛省一路、以爲黨軍決不北犯、故聯軍亦尚未卽時動員、及第八軍追蹤贛軍、越過株濟、先鋒軍已抵萍、今贛軍雖已派大隊援軍往助、黨軍仍未能深入贛境、但形勢確甚危急、孫氏已經復電鄧如琢、囑其在萍鄉方面、務必堅持固守、勿令敵軍進步、至於討粵援軍、已經卽日計劃出發、不必由贛中正面與敵、現已另派奇兵側擊、不出二旬、犯湘犯贛之南赤各軍、當可不戰而潰退也云云、孫之所言側擊之奇軍、即愼重籌備兩個月來之閩粵滇軍也、閩軍方面、初時因馬防軍力尚有不足、殊難出兵攻粵、故孫令周蔭臣、一方與粵將以和平之敷衍、一方卽在徐淮各處、在二個月中、臨時急募新兵二萬六千名、其中以六千名、爲第一師之補充軍、以四千名爲二師之補充兵、其餘一萬六千餘爲留省訓練之新兵、同時又購買大批軍火、計飛機八架、砲二十尊、槍六千枝、各種子彈八十萬發、其中由外國購入者、爲飛機與大砲、今此械已全數運入閩漢兩地、在徐淮所募之新兵、扣至本日、先後已有一萬六七千名、雖未足額、亦不相上下、今贛湘已如此告急、則所定閩軍出兵討粵計、決計尅日進行、以解湘贛前線之倒懸、本月二十三號、由孫密電致周、令一二兩師、在電到三日之內、一律將軍火補備充足、速下動員、準備兩星期內出武平詔安、逕攻粵軍之後路、任張毅爲閩軍討粵軍前敵司令、李鳳翔爲副同時孫又電致漳汀、命張李兩師長派軍事大員至寧、以便面告出兵攻粵之軍事要計、因事關機密務須委派心腹要員、茲聞張毅已復電來寧、共所委參議張某、二十四日已經首途矣、援贛軍聯防司令孫雲峰、二十四日已向贛邊出發、閩贛聯軍之內應外合、大戰即在目前也、粵軍則陳炯明部已經有代表兩人至寧係來請求寧助給軍械、從閩省轉領後、約同張李二軍同時並起者孫氏刻已先發出補助粵軍軍火一批、亦交閩軍轉給者、贛閩粵滇四軍同拒北伐軍之大戰、業經由孫氏一言而定、茲已在預備動員中、不日正將實行暴發矣、孫氏之慨然允此對北伐軍作戰者、亦緣北伐軍之攻其藩籬之江西耳、孫氏又言北伐軍決不成事、雖足橫行一時、但葉競秋太不中用、致有長沙復失之事、今海軍已開入岳州爲前線、與湘鄂軍合作後岳州前線、防務十分堅固、北伐軍縱多、蔣唐縱善戰、恐亦不能越此線而入武漢尺寸地也若粵軍就此守住長沙與鄂劃境而治、則南征軍事或將延長時間、否則是共速亡耳、吳玉帥卽不返漢、南軍務、亦已有把握、今余(孫自言)之意、對此北伐軍犯境、絕不在意、所可痛心者、地方又將受兩軍之踩躪也、此係洪紳某君之言也、觀於孫氏之談話、可以知孫之仍抱南征必勝之觀念、吾人可拭目以觀之矣

又北伐軍攻入長沙、蔣介石於有日已將廣州出發赴韶關、進駐湘南之衡州、爲指揮入贛湘兩路之大軍、蔣介石將出發之前、特派胡某來滬、購補軍用物品、胡某已附塔昌維輪船公司之俄國皇后號來申、同來上海者有隨員林某馬某等等五人、抵滬後、招讌於某旅社之友人某君相契、據某君轉告記者、與胡馬等所叙談之言、據云、北伐軍第二軍在開拔時、已發生拒命抵抗之事、幾釀內部之大決戰、誠以二軍爲譚組庵所統之湘軍、對蔣素不服從、及將氏下令其開拔時有兩團藉口無譚之命令爲詞、竟拒絕開拔、蔣介石當派程潛之第六軍往將二軍包圍、竟欲武力解散此二團、該二團亦準備開火、後幸由程譚出任調解、此事始免過去、但二軍對將、刻下大有火冰炭之勢、恐將來無好結果也、將氏出發時以四軍殘部守江西、高雷五軍一部防東惠屬、此處陳烱明舊部李易標等、聲勢大振、日內又佔領三多祝等處、至於閩粵交界之處、蔣已派定應欽之譚曙卿三師一部、又言將氏在北伐裘之十四師一部、原擬湘贛兩路同發、一面即攻鄂州由吉安、如此則由入湘軍出岳州由入贛軍攻九江、先占領長江上下游之衝要、則武漢可不戰而定也、蔣之視贛省一路與湖南同等重要者、以萍鄉一路、足以側擊北伐軍之背、證諸昔年湘軍失敗之先例、更認定北伐而不得江右、足使北上大軍有心腹肘腋之患、次出兵時之所以不先入贛者、以與某領袖與互不犯境之約、及二次提出條件密電致與某領袖促其火速履行在粵所訂之條件、在唐軍攻克長沙後、速發出兵三旅攻取魯南、策應北伐、國民兩軍此電致發後、非第不攻魯南、某領袖轉將臨城棗莊之馬旅撤退、將魯南交還張宗昌、同時且有派皖軍入贛、接濟大批軍火與趙恒惕、蔣介石心內大不滿意於某領袖、聞已有電令與唐生智、令第八軍不必再存顧忌、派軍速出澧株、進攻萍鄉、決先取贛州、俟第三次援軍到長沙時、便直取潯江、屆時卽某領袖加入作戰、其破壞和平之責、亦在彼而不在吾之軍、爲予友某君所言者、證以日來江西鄭和璞、將本軍之第一師與將鎮仁之所部、急遽下令開赴萍安袁州一帶、抵拒唐生智攻取萍鄉之軍、鄭氏已有萬急電報至滬請援於孫傳芳、並言於必要時、鄧氏決親至袁州布防、指揮軍事

孫傳芳得此警告後、已在寧開緊急軍事大會、決定聯軍參加戰事對北伐軍取討伐之主張、先就蘇浙皖三省之內組織討粵軍三萬五千名、命浙江出兩旅、即以陳儀周鳳岐之一三兩師中、各調一旅、皖軍出兩旅、大致王普及劉鳳圖之兩部、蘇省則由魯南調遣徐州之馬登瀛一旅、駐宿州謝鴻勛四師中抽一旅、餘一旅尚未定擬在七十八旅或第八旅中指定一旅、總指揮擬王普擔任、至於援軍總司令則意欲委皖軍總司令陳調元擔任、今已在徵求其意見也孫氏於有日已電告鄧如琢、令其緊守贛西、勿與交戰、以待援軍之來、又令閩周速令一二兩師、火速準備出武平詔安、襲擊粵軍之後路、三路同舉係預定在岳州大軍反攻長沙時、則贛閩軍得側方及後路、亦同時進取、預計兩個月內、將此北伐軍結束、且聞東江陳部、日來頗爲得手、已足使粵軍後路之不安矣、是以決定置籌畫、頗有把握也、現孫已有電致吳、告以對南之軍事計劃、並請吳暫勿返漢、以免南口戰事之拖延時日、功虧一簣也、惟蘇浙皖三省聯軍出發、其軍械已籌足、惟軍餉一項、孫已通令三省財廳、各籌四十萬元一省、彙交總司令部、而且限期至促、一俟款齊、便動員開拔、故命鄭鄧固守、以兩旬爲期也

沂屬匪患之現狀

濟南通信、山東沂屬匪患之烈、非自今日始、該處山陵綿亘、崗嶺起伏、久爲土匪盤踞淵藪、自去歲蘇魯戰後、雙方雖一時言和而謠言則山久未息、魯省當局、適因北方戰局已開、不願再因局部問題、引起蘇魯爭執、所有沂屬各地(與蘇交界)當時卽由蘇軍白寶山部駐防、未曾加派魯軍、藉免猜疑、嗣蘇魯雙方誤會既解白部卽讓防回蘇、而是時魯軍正在北方鏖戰、對於沂屬殊無多數軍隊塡防、以致土匪乃乘地方防務空虛之際、大形猖獗、截至今年四月間、費南費縣一帶、有著名匪尹世相、宋創勝等、所部約五千人、聲勢極爲浩大、官兵不敢進剿、當局乃派鐵甲車司令劉世安相機將該股匪先行招撫、改編爲一混成旅、然後再圖處置之不意事機不密、該匪軍成立兩月卽聞解散之訊、乃紛紛逃適、是後遂無就撫之意、與官兵仇隙甚深、乃大肆劫掠、以洩其忿、此剿彼竄、爲禍益烈、最近蘇孫巡規江北、用重兵大舉剿匪、該處土匪被迫、遂相率竄入魯境、於是沂屬匪患、如火加油、燎原而不可抑止矣、茲經調查所聞、該處股匪共分三大派、以劉黑七、李唐剛、王福喜等爲首領、軍裝器械、極其完備、儼如軍隊、各小股對於其首領、亦時有叛服、或今日附李、明日投劉、而劉李王三大股、亦離合不定、合則聲勢浩大、公然與官軍相抗、分則潛伏各地、姦淫擄掠、爲所欲爲殺戮之慘、爲從來所未有、劉黑七一股、以沂水縣黃山堡一帶爲根據地、李唐剛一股、以沂水之九山寨爲盤據所、王福喜一股、則以蒙山之萬壽宮爲巢穴、查萬壽宮、風景極佳、向爲文人道士修學養性之所內住有道士百餘名素稱富饒、該匪徒等亦居然憑險固守、大有抱犢谷第二之景象、故各股匪所在之地、山高谷深、官兵進剿殊屬不易、然匪黨日甚一日、官府若置之不問、坐視人民在水深火熱之中、亦殊屬不成事體、茲聞魯政府已決意大舉痛剿、由董鴻逵師、黃鳳起旅、第七軍、及兗州鎮守使各部、負責進剿、各軍已有妥善之計畫、正在進行之中、惟近來土匪狡猾異常、忽散忽聚、致官軍疲於奔命難望早日肅清、茲爲協助軍隊進勦起見、特派飛機一架、前往隨軍聽候調遣、偵察匪情、以匡不逮、在此省政府派軍痛剿土匪之際、忽聞臨鄉諸處、猶有招匪委員之蹤跡、無怪其匪焰之滋大也再各軍連日奉命進剿之消息、除沂屬西方之黨金元部、尚無消息外、駐高密之第八軍騎兵營、已奉令開往沂州、會同沂州翟頌使及三軍黃旅、協力痛剿、惟據軍界消息、三軍黃旅有截給養之大車五十餘輛、行至莒日附近某處、竟爲匪人搶劫云

徐州各軍之畫分新防地

兵工趕修車路電話可通八縣

徐州通信云、徐州地面、雖大致尚稱平靜、惟鉅匪如金秀山等、猶有數百人、時常出沒爲患、至零星小匪、肆意搶劫、亦仍時有所聞、且地界四省、與大局關係甚大、徐州軍事當局、對於此事甚爲注意、現在各軍對於防守地點、皆已分別畫定、陳儀之第一師、擔任銅蕭碭三縣防守任務、司令部設於徐州、馮紹閔之第七司令部設於宿遷、李俊義之第二十四混成旅、擔任徐州以北津浦路沿線防守任務、司令部設於徐州、陳光祖之第一團、擔任豐沛兩縣防守任務、司令部設於豐縣張鎮之第三團、擔任三叉河以東隴海路沿線防守任務、司令部設在新安鎮近更趕修汽車道與長途電話、以期往來便利、消息靈通銅蕭兩縣、早經通車、豐沛碭三縣工程、正在進行、惟徐沛間斗山口、有山石一段、較難修築總司令陳儀、特撥工兵一營、前往協同民夫施工、不久卽可完成長途電話、現在通話者、已有銅碭、豐、睢寧、宿遷、五縣、其蕭丕沛三縣、聞各出裝設費一千元、不久亦可裝設通話云

中日雙方警備國境協定(東京專電二日到)

朝鮮總督府三矢警務局長日前爲協議事務赴東京關於中國境警備之要件兩三日前赴外務訪問出淵次官作種種協議據聞其內容爲報告自數年前每當警備朝鮮國境日本軍警爲追擊侵入國境內之不逞鮮人致入中國境內與華人以損害而中國軍警迫擊不逞之徒時往往亦越國境而入日本領土以內致民間受損害且因此双方頻起紛爭然此次双方妥協成立互相抛棄要求賠償損害協定今後双方各不得侵越國境等情求外務省之諒解該省對此亦毫無異議表示贊成云

世界大戰再起

法元帥之恐慮

法國佛秀元帥會見倫敦維克利廸斯巴乞報記者時談云常有再起世界大戰之危險例如國際聯盟雖幾度開會但大多數國家之政府仍擬製造最強力之毒瓦斯云(諾然電二日到)

普嘉賚聲明 召集國民會議

英總理普嘉賚爲改正憲法以資調和新財政策聲明在威爾塞由宮殿召集由上下兩院所成歷史的國民會議該國民會議以上院議長得塞爾烏氏爲議長定八月中旬開會云(巴黎專電二日到)

墨國教徒衝突

財界受及影響

加多里克教徒對墨西哥國教反抗最力三十一日特力竟惹起最初之流血事件加多里克教徒拒絕立退桑拉費爾教會軍隊遂向群衆開槍負傷者十名此外數處教會警官與教徒迭起衝突因此暴動致財界不安墨西哥國立銀行已擠兌但準備銀行無影響(墨西哥電二日到)

普化在下院 演說財政案

法閣揆普嘉賚在下院提出財政案時演說云「富者須負擔最重之課稅法蘭西每日需千六百萬佛郎之本紙費故下院宜速可決財政案爲要財政案於安定佛郎而計畫換價整理佛郎紙幣現內閣決不蹈前內閣之誤」云(巴黎專電二日到)

下院信任普閣通過各案(巴黎專電二日到)

法下院卅一日以百五十四票對三百八十之多數信任普內閣卽允討議財政案

(巴黎專電二日到)又電、法下院以百八十八對二百九十五票全部可決通過政府財政案國務總理兼財政長官之普嘉賚氏以該財政案全部投票認爲信任內閣投票云(巴黎專電二日到)又電、法下院以百七十八對二百九十六再與普內閣以信任投票可決政府提出之各種課稅案

德國之大洪水

德國布蘭丁布爾庫州有一八五〇年後未曾有之大洪水(諾然電二日到)

聲明勞資協定期限

萊因地方礦夫組合聲明現在勞資協定之期限於八月卅一日滿期云(諾然電二日到)

中日文化事業大體決定

京訊、日本政府、因中日文化事業、急待進行、一月以來、該國在京委員瀬川、堀、大內、及中國委員柯劭忞、鄭萃英、王恩復王昭等、會迭開會議、現決定照中國委員所提出之總委員會章程草加修改、大內提案暫保留、日本方面亦認爲滿意、惟中國委員原提草案係十二條、現增爲十三條章程內容、文句上頗有制改、但名目一項、中國方面主張稱爲中日文化事業總委員會、日本方面要求非改爲日支不可、結果統稱東方文化事業總委員會、其他管理處分決定之項權職、俟總委員會成立後、卽交該會辦理、惟預指用途一節、中國委員頗持異議日本委員多謂係國會決定、無法變更、至圖書館地址問題、應如何撥付、及其他各問題、當在細則中規定、現上項章程、業已大體議妥、日本委員大內已決定日內出京回國報告、中國委員鄭萃英等幷於廿九晚六時在北海五龍亭祖餞云

小說 **磨難姻緣** 李遊梅

(九十)

第六回 韓友信組織民生報 馮立德偵察薄命花

韓友信任爲編輯長、主持筆政、却不能日長在社、因爲警察廳裏事情很忙、另一人爲長川在社的編輯員、兼代校對、該新聞紙、定名爲民生報、暫時每天出版一張、已在官署立案、准予發行、新聞上的材料、電報要聞、多半是轉載南報、及臨時通信社的快電、消息頗不遲滯、省垣新聞、則由幾個外勤記者、隨時發稿、友信按日作些時評論說、慷慨淋漓、筆鋒頗健、文章蒼老、合紅外音、大有董狐秉筆、春秋誅心之風、此外並按日揭載他所作的長篇小說、描寫惡社會的汚濁情況、躍々紙上、逼眞如繪、喜笑怒罵、皆成文章、寓有褒貶懲勸扶風正俗之深意、一字一珠、百鍊千錘、其文筆之神巧入微、令人拍案動色、此外雜俎消遣一欄選稿皆精釆滑稽、引人入勝、故銷售已抵四五千份、大有洛陽紙貴之勢、馮立德見友信辦報、心中也很是贊成、替他招入股子不少、也算得個賣力氣的朋友、且不說韓友信的報館情況、單表馮立德之偵察鳳鸞下落、眞是時時在意、刻々留心、酒肆茶寮間、也不時的留心聽別人談話、他也不願再直接上曹家去、很不愛看喬氏與劉福的那副野嘴臉、又知喬氏不能說實話、何苦白搭工夫對牛彈琴呢、這天和該湊巧、立德來到市場的一所茶樓上、坐下用茶、見對面同桌、先有一個客人坐着、年紀在四十左右、剛用過半盞茶、未待立德發話、那客人早已忍耐不得、談鋒大發、先開口盤詢立德姓名、立德又轉問那人、那人很客氣的說賤姓閻、兩個人東拉西扯的談說一番、彼此很有興趣、立德又問他再那界恭喜、閻先生答道、兄弟目下正閑着無事、不過在德源厚銀號、有些股份、叨個評議員的角色、每年結賬、分些花紅紅利、也無多大出息、算不的一宗好事情、立德回說、閻兄不要太客氣、我還見覓底究根、打聽這德源厚銀號、經理是何君擔任、東翁是誰今日天長無事、不妨細談一番、閻先生大大興起、搖頭晃腦、筆花花的談道、經理姓程、表字仁美、哈哈、成人美、這個名字很好聽、天地之大、無奇不有、程仁美眞個成人美了、不怪他單々的取這個名、小弟讀書不多、也不敢講究那朝那國、但唱本却看過、只聽得全德報皷詞上編得好、高桂英的父親、去進京求名她便入府還債、竇夫人愛她美貌意欲替丈夫收房爲妾、斷竇公是從古至今、第一個善德好人、不食美色、不肯壞了人家靑春、將嬌認女、焚毀文約、施天高地厚的恩德、落的萬載傳頌、編出書來、馮立德聽到這裏、很不耐煩暗自笑道、誰向你背鼓詞來、你偏這等長本大套、說個不休、眞正好笑、不料那位閻先生很會作小說的文法、將筆一折、直落入本題來、說的是不錯、想這書上有、世間無的奇怪新聞、竟眞個出在奉天省內、又出個第二竇公來、和書上所講、一般的將嬌認女、改妻稱兒、你說奇聞不奇聞我想日後准有才子、必將這事編成第二本全德報來、馮立德聽至此處、纔凜然動色、覺得津々有味、便側着耳朶、靜々呆聽下文道、這個第二竇公姓施、台甫諱稱施百恩、這個名字又奇了、將嬌認女、其恩足比天高、施這一個恩、自比尋常小恩小惠、千百還多、你說這施百恩的名字、不是恰起着了嗎、好似前生造定、應當叫他施、這百恩似的、這施公家住奉天省鐵嶺縣、嚇、好一個詩書世族、禮樂人家、只因嬌妻呂夫人、年近五十、

服藥諸君 藥業同志 均請一讀

中外藥品之比較

外國輸運進口之藥品○提煉非不精美○配製非不純良○然有兩種公認之缺點○(一)由外國醫士發明藥性不合華人體質(二)重洋遠隔○載運需時○保無霉壞與過性之虞 中國自行配製之藥品○固已深合國人體質○而百齡機○乃歐化東漸○中國藥物進步後之結晶○具有四補(補血、補精、補腦、補腎)四通(通氣通經、通大小便)之特殊藥效 更有健脾開胃○延年益壽之能力 由此觀之○百齡機與舶來諸色補丸比較○請服藥諸君及藥業同志○自審擇之○

百齡機價目(均按現大洋計算)
小瓶一元 每打十元
大瓶二元 每打廿元

東三省 總發行所 奉天大西邊門外 **九福公司**

大連分銷處 華泰西藥房
金州老德記藥房

吉長行車時刻

下行 吉林 九站 樺皮廠 ... 第五次 上午 [illegible] 第三次 下午 [illegible] 第一次 下午 [illegible]

飲馬河 下九臺 第五次 上午 [illegible] 第三次 下午 [illegible] 第一次 下午 [illegible]

河灣子 樺皮廠 [illegible] 第五次 上午 [illegible] 第三次 下午 [illegible]

上行 [illegible]

奉海行車時刻

▲下行車 第一次 上午 [illegible] 第三次 下午 [illegible]
▲上行車 第二次 上午 [illegible] 第四次 下午 [illegible]

日本郵船定期行輪

●開往歐洲 ▲豐橋丸 八月七日李浦 ▲松本丸 九月二日漢堡
●開往米國 ▲甲谷丸 八月中旬紐育

◎近海郵船大連出帆
●開往橫濱神戶 ▲宮浦丸 八月二十二日 ▲淡路丸 八月十一日 ▲高砂丸 八月十六日
●開往天津 ▲淡路丸 八月三日 ▲高砂丸 八月八日 ▲宮浦丸 八月十四日
●開往長崎神戶大阪 ▲相模丸

◎朝鮮郵船大連出帆
●開往青島仁川鎮南浦 ▲會寧丸
●開往仁川長崎鹿兒島 ▲羅南丸

以上各船因天氣及其他事宜時行改期
大連市山縣通 朝鮮郵船株式會社代理店 近海郵船株式會社代理店 日本郵船株式會社大連出張所 電話七八四六番

大阪商船定期行輪

●開往門司神戶大阪(每日午前十時出帆) ▲亞米利加丸 八月六日 ▲哈爾濱丸 入渠 ▲貝加爾丸 八月十四日
●開往上海福州基隆高雄 ▲香港丸 八月十日
●開往新義州鎮南浦仁川群山木浦釜山長崎麗兒島三爭若津 ▲貴州丸 八月八日 ▲福建丸 八月廿日
▲倫敦丸 ●開往米國(上海經由)
●開往歐州上海香港新嘉坡經由 ▲阿馬宗丸 八月廿一日
●開往廣東(上海經由) ▲得利伊丸 八月十日
●開往紐育 ▲哈阿布爾 八月十二日
大阪商船株式會社大連支店 大連市山縣通 電話四一三七番

◎日清汽船出帆

●開往上海青島 ▲華山丸 八月九日 ▲唐山丸
神戶橫濱日清汽船代理店 大阪商船株式會社大連支店

大連汽船定期行輪

●開往芝罘青島上海滿鐵航路船 ▲西京丸 八月三日正午 ▲榊丸 八月六日 ▲大連丸 八月九日
●開往天津 ▲濟通丸 ▲長平丸
●開往香港 ▲英順丸 八月四日 ▲第一東洋丸 八月五日
●開往安東 ▲齊通丸 八月六日後三時
大連汽船株式會社 大連市山縣通 賬房電話七二七五番

三井洋行定期行輪

●開往北米 ▲赤城山丸 八月廿八日桑港
所有水脚等項祈照斂會處帳房可也
船舶連山縣通三井物產會社 大部出張員代表電話七一一〇
荷物取扱店 大連山縣通 宮崎商會 電話七一〇一番

政記公司定期行輪

▲增利號 八月五日上海 ▲得利號 八月四日青威 ▲公利號 八月三日芝罘 ▲有利號 八月三日安東 ▲福利號 八月四日汕頭 ▲泰利號 八月四日芝罘汕頭
政記輪船股分有限公司 電話四一四一

連陞棧廣告

本棧此番開辦與前大不相同因爲擴充營業起見特租安浪速町三階大樓豊處通共百有餘間寬潤潔淨熱鬧非常男客女眷各有分室迎送週到方便寢食貴客駕臨一試便知不謬也
大連市浪速町 電話七四六〇番 本棧主人謹啓

大連市 天成號 綢緞襍貨 呢絨布疋 發行

開辦數載以來深蒙各界惠顧感激莫名之餘諸貨特別廉價以謝往日雅意更盼望倍舊關照如蒙駕臨賜顧本號則幸甚焉
大連浪速町二丁目電話六七五六番 支店小崗子平和街電話六〇五八番
本主人謹啓

泰華樓菜店啓事

敬啓者本樓營業多年荷蒙各界光顧無任銘感茲爲商業競爭特別改良建築三層樓房周圍一百餘間一切工程俱照西式凡屋上庭園花欄魚池電燈瓦斯冬暖夏凉之品物不設置完備非惟清雅可觀實與衛生有益當此桂飄金粟秋序平分正各界交際宴客之候是以重將各屋陳設異常整頓油漆彩繪煥然一新包辦應時宴席盡善盡美選用堂役伺候非常殷勤如蒙各界諸君倍加惠顧曷勝翹盼歡迎之至恐未周知特此廣告
電話四六七一 七七五七 三五二七番 大連市監部通二丁目八十一號地 泰華樓舘謹啓菜

旅客注意

聚蚨棧 大連市常陸町 電話五六九八番
本棧現將房屋重加修飾人員力行整理男女異室招待殷勤代理車船客票報關完稅遠近紳商請祈駕臨

旅客注意

大連 裕泰棧 監部通一一六番 電話七四〇九番
青島 裕泰旅社 即墨路十三番 電話一七二五番
本棧現將房屋重加修飾人員力行整理男女異室招待殷勤代理車船客票報關完稅遠近紳商請祈駕臨

桑君接到其夫人之佳音

浙江湖州德成莊桑鶴定先生將其公子之玉照寄至敝局並來函云鄙人於夏季得內人一信內云小兒因胎火爆發驟犯目疾在鄉間百法無效幾至失明內心如刀割不得已赶寄波親戚家意欲求治於醫院也

幸此時得君友陳君贈與韋廉士醫生藥局嬰孩自已藥片兩瓶教以依法耐服必見奇效云噫君得是函當欣喜小兒由此藥片而治愈可憂之目疾並平服一切胎火與肝瘋矣內感激之餘得不略繕數行以告君慰嬰孩自已藥片乃是韋廉士醫生爲嬰兒及小孩特製之靈藥專治小兒胃弱不化便閉腹痛肚瀉嘔吐腸風寒熱出牙各症痰厥驚風傷風等症且能立殺蛔蟲凡經售西藥者均有出售或直向上海江西路六十號韋廉士醫生藥局函購每一瓶大洋六角每六瓶大洋三元郵力在內收用郵票

君欲購得眞正俄國花布乎 請至監部通西德泰紬緞店

花色齊全 價格低廉
大連市一丁目七十七番地 長電話六四五九番 本主人謹啓

潤昌盛肥皂工廠廣告

啓者敝號在大連開設有年前爲提倡實業挽回利權起見特應時髦要求故圖永遠之營業力謀改良不惜重資特由俄國聘用工師名技選上等原料製造各種肥皂無不俱全蒙各大商號惠顧者比較與國品無異堪稱空前獨一之純粹國貨而除春暖又將歷下特製上等質應時暢銷物美價廉如蒙賜顧無任歡迎恐未週知特此聲明

品 三鹿條皂 鹿印方皂 名鷄印方皂 セエクサラ 另有各種粗皂
大連伏見台惠比須町一丁目三十五番地 電話七六七〇

骨痛之苦

風濕骨痛症最凶惡 四肢難動、坐臥不安、平日精神活潑、治事不倦、至此機會坐失、束手待斃、身不自由、豈有生人樂趣！
惟有袁製痛瘋骨痛露能治此疾 一服此露、疼痛立止、倘因花柳惡症、毒入骨髓、速服解毒止痛露、清血消毒、無不立驗、兩樂風行既久、遠近馳名、購服之時、慎防假冒！
痛瘋骨痛露六角 解毒止痛露七角 (金鷄商標)
上海英租界西新橋北 濟華堂藥房啓

分銷處
大連 宏濟街德興藥房 監部通華泰藥房 千代田町衛生藥房 奧町華西藥房
營口 東二道街德發長號 東大街華權東號 平康里街太順義成號

肺病患者注意

可怕的病菌每年能摧奪數萬之天才偉人

有完全肺病去根的特殊治療法

肺結核(肺癆)肋膜炎肺尖加答兒氣管支加答兒喉頭結核腸結核結核性腹膜炎及喘息苦難之人均有特大之偉效祈即實行本療法

藥名譯音「德路顛賚貝爾根」(ドルーデンツベルゲン) 創見者 日本帝國大學醫學士 青山先生講述

世人對於肺病之誤見

一般世人均以肺病兩字認爲致死之兆故爲醫者診病雖即認爲罹有肺病亦必不使本人及其家族增加懸念或肺尖加答兒或氣管支加答兒及肋膜炎等均能令其有平均之呼吸若病人否認其爲肺病對診斷之醫師故爲排斥「余非肺病係肺尖加答兒」諸如此等不詳其爲同病異名不養生者誠屬不少諸君不幸罹此疾病經過結核第一期時乃不意爲肺病竟行姑息治療以延時日因此漸至二期三期忽而病態見重焦灼萬狀何可言表此雖在諸君之不知自覺要而一般醫師之弊風尤不可以不痛加改善爲莫大急務也余則謂世間所謂肺尖加答兒者勿論氣管支加答兒肋膜炎加答兒等均因結核菌之侵入所致之疾病也此等諸症倘若不在早期之內徹底治療如斯則肺即腐敗潰亂能將可貴重的生命致之於死於是則實爲諸君怠於治療之過也德國醫聖名叫部力妹爾博士由臨床學而觀之或由部鹿古哈爾特博士之病理學而考之或由乃根利博士之解剖學而查之肺病者决能全治之疾病也

右所述各事均初期及一期之病狀或現於全部或起初現於一八一期之病狀如漸

如發覺有如左記之病狀之人務須急速療治勿悞

一、胃腸受病消化不良食慾不進
二、並非爲感冒而空咳喘特於清晨醒時睡時殊重之者
三、頭暈氣促身體不舒服凡事壓惡易怒不易睡眠者即係肺病性神經衰弱之症
四、輕熱或起或落淸晨中不覺待至午後三時許能增三十七度二三分內外體不舒服含有幾分頭痛即所謂日晡潮熱也
五、未曾作事即覺疲乏漸漸眼凹頰瘦露骨體量減少顏色青白頰部成爲淡赤色
六、亦不因爲時候之關係亦不因爲穿衣較多於睡覺時常出冷汗
七、亦並非過於運動而胸之動躍太甚不易安靜睡眠
八、雖爲一微許小事胸前如有物壓迫呼吸困難
九、並未作事而肩須發懶
十、初起粘膜痰漸々濃厚而多而且如毛線血混合見々成爲血塊

至如二期三期之症狀在肺裏病奄浸潤或如圖之肺能成空洞之形如斯痰似濃厚時々吐血傳染於腸即引起下痢往々因以成爲腹結核腹膜炎症或者忽然吐血此即有激性之肺病經醫師爲此人肺病之時勿論他平素康健不康健以照合此病狀之人先發覺務要以合理的治療爲至要也

從來的藥何故無效乎 病人先以撰擇藥名爲要

肺病之黴菌如本圖所示蠟性皮膜脂肪皮膜(LIPOIDQ)是也甚强壯的二枚之膜被於其上迄今亦有種種之藥出現可是能透過此膜之難關黴菌的本體不能有殺菌的作用所以竟誠無効也故肺病無藥由斯而已矣因此醫師亦作或健胃藥或整腸藥或解熱藥鎮興藥等亦不過爲對於適症藥之處方而已況民間亂用所賜賣藥均係草本根本皮化學之類不必加以批評可是肺病之原體千八百八十二年扣子原博士發見即ツベルクロバチルレン黴菌也此黴菌能破壞吾人之體內若將毒菌拿出或發熱或咳喘或胸痛或有衰弱之事所以如能將此黴菌徹底的治療完全撲滅如斯則此等之病苦可致於全愈然世人不實行此根本療法至於老年時或痰或咳或發熱服用一時停氣之藥則病或愈或犯一進一退實難治也因此今日迷於此明日迷於彼輾轉反覆復行陷於悲觀內體之菌尙不能殺滅精神亦現出以不振之狀態如斯心迷乃成一種煩悶的神經衰弱如斯則到底亦無救濟之法故諸君須熱讀余之論文認定爲合理的根本治療藥勿論何時不爲所迷實行以徹底的合理的治療爲要

完成肺病除根的特殊治療法實質之眞假與有無限之偉力

肺病治療之神與實質之眞相所學崇拜之効力妹爾博士一般醫師所不能治之肺病竟能爲療治除根而此効力妹爾療治之眞髓秘訣乃以人體內之自然的抗菌防禦力之療法即謂將人體內結核菌消滅殺菌之抗菌防禦藥增大之方法也由此觀之所謂抗菌防禦藥者何余經過二十年之苦心研究人間之主臟肝臟能消毒由體外所取來之榮養物並能分解體內所發生之毒物實即爲一消毒解毒之機關將得肺病已死之人解剖而觀之(膽肝臟)之中决無肺病菌不但此也如胆中有肺病菌侵入時即將肺菌溶解無形即効力妹爾博士所謂人體內抗菌妨禦藥者即發見此胆中之所集注者是也余乃基此胆汁精分有食菌溶兩作用雖能保證アルチオダクチーラ之胆能エキス(精養迷)再吉加以村博士高橋醫學博士式伊丹博士治肺綜合一致更以三種治肺補助元素及體力强壯將營養補佐藥配合成一多數之肺病患者服用之有可驚奇之偉効藥也再申言之岡本博士轟石井河田森醫學士其他多數之醫師所唱道或打針或治療未至治好肺病患者一服此藥立即全愈此乃醫學者有實驗之確信與効力妹爾博士療法有並駕齊驅之價值此項之肺病特殊治療藥故命名曰「德路顛賚貝爾根」是力用特發表傳告於滿天下者也有如斯奇特之妙藥其主成分有胆汁精素(喰菌妨禦藥)可直移入病人之體內以之殺菌且能與以原形質之活力故其功効益爲顯著也特對於血管破壞之病奄能移行於淋巴線將食菌消滅之近來所謂肺病日然療法即サナトリアム療則即亦全爲將人體內之抗菌防禦力使之增大的方法此乃專門大家之定論也故而可以服用直接抗菌禦妨藥本藥係適合治療肺病之藥物苦心研究實爲現代惟一肺病治療藥也

千百面禮券實効較理論爲緊要不疑無恐請試驗本療法

以上所述如肺病菌圖所表示稱蠟性皮膜脂胞德反膜者有最强二枚之膜被於其上從來最爲藥之難關者不能週過此膜無殺菌滅徹之効然本藥之主精成分係學術上研究之結果能以完全溶解所謂難關的蠟性皮膜脂胞性膜肺病菌之本體即能將黴菌殺死尚且被肺病菌所皮壞內體之處一服此藥能徐徐逐於健康特以本藥主要成分胆質精素有不量之大滋養素勿論重症能進食慾增加活力色氣體力一皆活躍此皆多數之患者於實驗上表著最有効之奇藥也如能常服此藥身體之榮養不衰亦不必服用別的補藥尙且特對於肺病有發熱時能時々服用此藥全身熱度能許許之解散成爲無熱此雖能證病菌減退消熱之事亦明解矣尙且如有別種肺病去痛病狀自然消滅誠古來稀有之聖藥世亦被服用諸君贊同也若依照現在所實驗初期一個月二期三個月三期重能須五個月服用是爲至要故從來所有治療不奏效之人勿論現在正療養之人依以前所述之病症想起自已治病者一時無法請服此藥决能斷根而治療此藥發售以來經專門醫師之苦心由患者來謝禮終日不絕耳不間於自皆作醫師藥劑師對於患者有秘密之守留之急務在表示上現於公衆再關於此藥之詳細備有說明書以供患者之觀覽函索即奉

藥價十日分金七元三十日分二十圓如有傾購之人振替或匯票後來定單固包裝呈上郵費不要貨款引換亦取扱也

大連發售處 仁壽堂柴崎祿朗支店

大連市岩代町遊樂館隣 振替大連一八三二番 電話八五九九番
本店 東京市本郷區眞砂町電車通
支店 大阪西區本町一丁目電車通 朝鮮京城黃金町一丁目電車

特約販賣店

大連市浪速町日本賣藥會社
大連市浪速町 井上誠昌堂
奉天小西門關 廣濟堂大藥房
奉天春日町 廣濟堂分店
奉天小西門關 井上誠昌堂
安東縣 井上誠昌堂

減價券

茲限於本報讀者持有本減價券者特比定價減輕一成 滿洲報

東三省新聞

奉天

張將軍決意極力 整理金融之彙錄
議定種種之具體救濟辦法 故日來奉票已亟次高提矣

關於日荒毫之奉票維持策日來總座及奉天省長莫德惠氏暨全體商董等一同集會討議整頓辦法今特連日來各方之一切情形彙誌于后東三省保安總司令張作霖上將軍連日與楊宇霆莫德惠等氏籌議整頓辦法茲聞其辦法共分爲兩項第一項爲

焚毀收回之奉票

自五千萬元省公債發出后現雖未能全數收回然所剩者亦爲寥寥按此次可收回一萬萬元之奉票官銀號貸欵八千萬元現已收回四千萬元共計一億四千萬元此一億四萬元號碼非常複雜自七月十六日以降省署暨官銀號及上將軍公署卽派員百餘人從事檢點註銷一俟手續完了卽定期在奉天財政廳或官銀號內焚毀以表示當局不再發行奉票之決心官銀號發行奉票額二億二千萬元中交兩行在二千萬元共計二億四千萬元若焚去一億四千萬元后所餘不過一億餘元在市面流通將來之收回亦決不難也其第二項卽爲計畫

設立東省中央銀行

因東三省官銀號發行奉票過多商民對之已失信用決令其縮小範圍從事整理不再發行鈔票一面由張作霖氏投資一千萬元於邊業銀行擴充其各種營業即改爲東三省中央銀行有代理國庫(指東三省政府)發行鈔票等故一俟改辦后即印發若干萬之大洋卷以爲改用現大洋之先導且同時對于該中央銀行之大洋券實行兌現以免有懷不安之念者云云

又訊奉天總商會前日關于維持奉票發出傳單今特其傳單原文錄下爲傳知事茲奉省長面諭於本日午后二句爲齊集于公署會議當由省長同來全體會董屆時前往討論維持金融之辦法討論之結果茲擬定三項辦法

第一項　各錢商不准搗把投機買空賣空等事無論所在何地省政府一致嚴禁倘有違者一經查出定行重懲不貸

第二項　省政府對于奉票定市維持到底決不另發他種紙幣致令奉票廢置停使也

第三項　省政府計議仍令銀行號關于奉票作匯上海規銀以維持奉幣而期恢復其價額也

查奉票爲吾奉所發行即吾奉商民之第二生命若輕視奉票則與輕視自己生命何異乃一般奸黠造謠起哄乘機取利加以無識之輩輕聽謠傳遂視奉票如泥沙以致價額跌落金融不穩將受自殺之慘可惜可恨孰愈于此茲蒙省政府力予維持並嚴加告誡則商民等自應詳明此理各存重視奉票之心勿傳造謠言妄生愫恐更勿搗把投機自陷法網則錢法之恢復可指日而待也爲此除分行外合亟傳知該商號查照云云

又訊奉省長以近日以來奉票無端暴落極爲注意特於日昨召開總商會及銀行公會大開會議共同研究維持之辦法直至午後三時始行散會茲將其議決之辦法大畧分誌于次

一、嚴禁各錢莊銀號以錢鈔攪亂市場

二、令東三省官銀號對匯往上海款取費最廉

三、令東北造幣廠增加職工急造現洋以流通于市面

四、獎勵省公債之發行以期早日收回入宗奉票實行焚毀以期高穩奉票之價額而維市面

又訊前者金融無端暴漲以金票兌奉票四百八十五元竟漲至五百九十餘元以四百九十元之現洋竟漲至六百三十元現此張上將軍莫省長招集各商極力會議維持特有前記各項之維持方策故日來現洋已落至五百七十元金票已落至五百三十元至昨一日(星期日)金票又落至五百七十元左右依此以觀省當局果能實地設法維持再能持久將來之奉票尙有恢復之希望云

爲統制直魯軍 設直魯巡閱使 以張學良副之

現奉軍當局鑒於奉軍統制不一故于戰爭時各發各系命令而軍中復多不遵守者故奉方當局爲謀直魯兩軍統一制度及得于轄制起見有仕命張宗昌氏爲直魯兩省巡閱使至于巡閱使外尙有增設副使一人之說此副巡閱使之人選則屬于張學良氏此件能否實現尙不得知云

金融荒毛錢業者 並未受大賠累 富林號等均平安 所苦者爲農戶耳

按市面金融之吃緊其主因不外一般商人利用各方面之一切情勢所謂人情卽商情者也雖然奉票如斯荒毛而錢業者仍無因賠累倒閉者前者市面宣傳日本棧裕通錢號振東錢號及日商林與七氏經營之富林銀號中日合辦之三泰號等奉票暴落因搗把斷累不堪無法支持均相繼倒閉云云據本報詳細調查裕通錢號執事楊品一因一時該號暑有虧損且其櫃內部亦有波折乃臨時休業振東錢號亦然均不能稱爲已歇業者至于富林銀號非將未歇業即如此奉票之暴落該號亦未受有影響現仍照常營業至於大西關三泰號亦並未歇業因號內中日股東之關係亦係一時休業而已前日富林銀號主人林與七氏將來訪于敝社倍述該號並不作若何之大事不過代地客事耳並將奉天取引所之交易通知持來證明自七月十六日以降每日之交易錢數最少自一萬八千元起至三萬五千元止比之其他各錢業相差有霄壤之別何有賠累及倒閉之事至于世間所傳說者或係傳聞之誤或係與敝號決無搗把賠累之事實幸各界及與敝已有川往者諒察焉

按林與七氏之富林銀號于日本人經營錢業商中雖係小範但信用非常充實且一般華商多欲與川往更該號之華人經理某君亦甚有經驗故其聲明絕無賠累之事實者當非自喻也其他日本該以及城內之各錢業關于此次奉票之暴落均有相當之見地早爲準備警戒故無受其賠累者然一般錢鈔界之中日人士亦宜注意焉勿故爲宣傳以使奉票益落東省中日人均受其害也

奉直聯合在南口 已開始總攻擊矣
南口僅有國軍之第二軍一部 故南口之攻下決無若何困難

據京訊直魯聯軍于七月三十一日午后八時準備開總攻擊乃卽刻進軍與國民軍之第一軍距離甚近當時因接觸卽開始小戰鬭至一日晨因双方已大行接近乃開始激戰而國民軍之第一軍已向張家口方面退却于南口方面僅留第二軍之一部而已故現在奉直聯軍之攻下南口決非問題日內即可陷落云

又訊奉直聯合軍之攻擊南口現已開始總攻擊矣故在俄京莫斯科之國民軍首領之馮玉祥與勞農俄政府間已有密約之成立故突然與李鳴鐘率其心腹之部下由俄京出發向庫倫故國民軍中之主戰份子現在南口第二線之鹿鍾麟即刻將此消息傳于部下一時士氣有大振之說云

奉天日電話 新增設者過多 需要自動電話 于三年后實施

奉天日本郵便局曩者關于本年度之特設電話開始招募應募者已賴過預定之數于月之二日在公會堂舉行抽籤以決定其數按奉天郵便局之增設電話能力此次之應募者實爲歷年所未曾有者若郵局現在之設備已有新電話增設不可能之現像故至新設自動電話之前即希望者頃增亦憑不能爲之設置也至于自動電話之架設至早亦得由民國十八年度以后此二三年間應如斯勉強過去若奉天之電話價額亦不爲不高即如此次郵便局四十個之增設豫備者係爲官公衙用之特別餘存者故對于一般之架設實有不可能之狀倘于自動電該增設以前有欲多數增設者之必要時則當于現在郵便局外另增設支局然此支局之設置準備亦得在二年后方可能完全設立若前記自動電話之設備已決定于三二年后實現依此以觀新設支局之議恐難實現也至于奉天之電話數于二三日之抽籤上決定之云

又訊前方傳來之消息云奉軍主力部在南口之于珍部之戰鬭甚爲有力奈敵軍狡滑致于部之被敵軍俘虜者有之被敵包圍而盡沒者有之故于部現又在北京天津方面開始招募以補其缺額云

祁大鵬已被釋

前者張學良軍團長在山海關將中俄交涉署秘書祁大鵬拘押蓋祁大鵬爲王正廷一派于郭松齡倒奉時動嫌故爲張少帥所拘押至現已調查明白祁大鵬之眞相乃於七月二十一日釋放該祁氏現正起草向其各親友通電申謝援助等厚情至于處長齊世英之父則誤齊世英之父名齊朋達不過三字同音而顚倒者至于齊世英之父齊朋達現蓋逃匿他處或有謂在魏益三部下者云

日本劇家來奉 特別歡迎華人

茲有日本名優守田勘彌君及嘉久子女士等男坤劇員一行八十餘名之大戲班來奉開演拿手好戲誠從來未曾有之舉也日本新聞界已將守田氏及其他坤角並各戲齣主角之內容情節詳論闡揚茲因特別優待華人之故專設華人特等席次且爲華人專設華人招待員由日本滿蒙文化協會奉天支部主事都甲文雄氏暨日本站中華商務會對于擬往觀賞者發行優待減價票挨次贈送于華人各界之觀戲者屆時華人往觀者當有一番之盛況也該守田氏一行聞于奉天演畢即須赴北京開演以達成國際的演劇也

省座通令各縣 切實防赤化侵入
時局不靜彼輩乘隙煽動

赤化之傳來甚易侵入現在一般國民之腦中若現在東省錢法荒毛生計日窘貧苦者甚易受赤化宣傳惡黨之引誘若哈爾濱已有因受賄現洋十元竟爲赤化宣傳員所買動故現在東省之各地時宜注意及之莫代理省長鑒于時局紛擾有奸究乘時宜傳赤化貽害地方茲特通令各方嚴令注意防範取締之令誌其通令原文如次

(前畧)查赤化宣傳足以破壞秩序妨害治安其禍甚于洪水猛獸東省與俄接壤其赤化之傳佈故尤宜時加防範奉俄協約第五條雖有不准在東三省境內宣傳赤化之現定惟因時局不靜恐此項仍難保其不于暗中煽動是以特令各縣認眞切實查禁除分行外合行令仰卽查照辦理云云

總司令部 懸賞捕馮軍官 以期徹底清敵

奉天張鎭威上將軍曩者因奉直聯軍稍事不利故有對西北國民軍獎勵該國民軍將校士卒投降之事其詳情已誌于前報茲者國民軍勢雖危險而投誠來降者並無其加之奉直聯軍現占優勢張上將軍現復以各路軍隊攻擊敵軍已有成効爲根本清除敵軍計特捻去現欵一百萬元作爲賞格凡通緝馮部軍官如捕獲敵軍各路司令官者賞洋十萬元軍長五萬元師長一萬元旅長五千元團長二千元營長一千元連長五百元排長三百元聞此通令已向各軍師旅官長通達以期共力協緝云

總商會長改選 係張氏返奉后 或有挽留希望

奉天總商會長之應改選事其詳情已誌于前報茲現在而見張雨帥之商會董事李福堂氏與東三省官銀號總辦彭香亭氏協議之結果俟張志良會長由京返奉后再作最后之討論故現在商會幹部除奉令討議維持奉票及發出傳單等事外並未着手研究改選之計劃依彭香亭氏等之意見或有設法挽回張志良會長之志意但不知張上將軍能否朝令夕改也否按張志良會長于此次被選伊始卽堅決的辭任因莫省長與張氏有舊莫氏一再挽留故張氏無法乃認可此次被撤或正中張志良氏之意亦未可知但莫省長及彭香亭氏及其他重要官紳或于張會長返奉之后得張會長之眞意后必一次挽留向張上將軍呈請也不知將來果能留仕與否尙不得知也

警察廳規定 取締牛乳舖則 以資重尊衛生

省會警察廳衛生科爲注重飲食料之衛生起見特于前日通令省城各牛奶舖宜遵守取締規則倘有違者重罰不恕云

一、不准用未熟豆汁混入牛奶中

二、檢驗牛奶中有無不潔之物質及其他不潔之水分

三、對于稍有病者之牛奶一概不准出售

四、盛奶之器具須時爲洗滌或以沸水消毒之

五、室內宜驅除毒蠅或設法捕提之以免傳染惡菌混入奶中

錢毛物貴 娼窰又議漲價 有謂必影響營業

奉天娼窰生活稍高收入亦不少去年于郭松齡倒奉后奉票毛荒該窰業首以奉票毛荒百物均貴乃請上峰增加嫖價茶盤由奉大洋一元漲爲二元酒局由奉天三元漲至六元宿費由奉大洋十元漲至十二元飯酒局由奉大洋二十元漲至四十元此番因奉票又由四元突破五元以上百物又行騰貴故該娼窰當事者又開會議擬再漲價現聞已具呈于上峰請求批准卽陰曆七月一日起實行聞番增價茶盤爲奉大洋四元宿費爲奉大洋二十元飯酒局爲奉大洋八十元云按奉票荒毛此等漲價亦未爲不可奈一般路級生活者除從事于外國家中及郵政局鐵路局者收入爲現大洋及金票其他一般一社會人收均爲奉票卽如各機關之增薪最高者爲三成至四成甚或當有未增加者故妓館業者亦有反對此等漲價恐一般遊客裹足不前而影響于營業也

海城

局長因公晉省

牛海稅捐局長馬榮庭於八月一日早搭乘八點三十五分之列車匆匆北上據聞馬氏此番晉省係解送七月份稅款在奉逗遛二三日卽行回海云(青)

農女不翼而飛 抑從人逃走耶

奉天省城南鄉上林子村住戶羅喜春之長女年十九歲於陰曆六月十五日上午由家至同村南堡其姨母家串門及十六日其家人去其姨母家叫時其姨母則言並未來舍竟因而失踪現羅某正派人四出查找但不知能否珠還合補否

偷漏國稅被捕

牙紀劉景山於月之卅日在邑西門外集市僞賣姓畜希圖乾沒國稅正在密稅進行之中被捐局稽查李淮南察出當場將劉姓捕獲帶到總局照章罰辦並取消其牙僧資格永不準其到牲畜消售場活動云(青)

新監督之政聲 按插多數幹員 以資政治熟手

新任行政監督姜興周氏因履仕伊始一切政治設施尙未見諸吾人之眼簾然聞其在北鎭法庫兩縣頗著政聲今者特銜下命來撫是邦以意揣之必能爲吾海六十萬同胞廣謀福利也邑民丁茲年景歉收金融恐慌時期實不啻陷於水深火熱之中渴望以飢溺爲懷之姜監督一援手焉側聞姜氏富於政治經驗將來必能饗人民以最滿足之希望吾修小百姓不禁延領企踵以待訪問姜監督接篆後署中除電燈廠長張書麟收發主任王宗元第二科員陳湛園看守隊長高鳳九準其呈請長假其餘原舊之科處人員依然存在此外復將其跟隨到任之新人物亦按插妥貼冀將來之行政順序得資熟手云此亦新仕監督之行政第一聲也茲將其新委各員姓名錄左特委修恒豐爲(縣署)下同秘書兼電燈廠總務主任委張振普爲行政總務調查員兼電燈廠事務員委楊葆菁爲收支員兼電燈廠會計員委李鳳樓爲清鄉科員兼監獄管業主任委于錦川爲第二科科長兼徵粮處監徵員委振生爲收發員兼清賦主任委董芝奎爲分監獄管獄員委陳廣實爲收發員兼監印員委外兆林爲第二科額外科員委李芳耆爲電燈管理電費電表員委勞俊三爲電燈廠催收電費員委張玉全爲清賦處副主任委李朝綱爲第一科助理員委蔡長樸爲徵粮處助理員委王殿中爲印花稅契兩處主任兼電燈廠購買材料員以上統計十五名已於月之卅日由姜監督發下正式委任云(青)

創設市正成效

本城市面沿襲數百年之舊習慣每逢夏季路旁之菜攤瓜床悉高搭芦棚任意侵佔官街而業飲食店者屆時亦在門外另起爐灶號呼叫賣之聲不絕於耳其妨礙交通紊亂秩序自不待言此種惡習按警章應在取締之例無如相沿成風若一擧而毀除之殊不可能所謂詠之則不勝詠也故說者謂偌大海城不啻一窮漢市誠非苛論好在縣署近奉上憲訓令著趁期創辦市政以應時勢之要求警察當局趁此機會用雷厲風行之手段擧凡舊日之灘床灶棚各等障礙物勒令一律折毀誠善政也刻城關之大街小巷改革得煥然一新云(青)

長春

急行車愰點之原因

據車站消息云七月三十日下午九句鐘滿鐵由大連開來長春之急行列車在蔡家驛附近該次列車之機關車發生大障碍修理無術由蔡家驛長電請公主嶺驛特派機關車一部馳赴援救直至當夜十點四十分始開抵長春一般赴哈旅客因無車可乘均下榻於頭道溝客棧云(詠)

大批囚犯解省

吉林濱江地方審檢廳特遣警目崔俊泉以下武裝法警三名押送强盜犯趙双和判決無期徒刑又强盜犯吳正泉判決有期徒刑六年又收受贓物犯呂鳳和判決刑期三年又窃盜犯劉玉坤判決刑期三年六個月又窃盜犯曹方賓判決刑期四年又誘拐犯李貴判決刑期三年又畧又窃盜犯劉永財判決刑期一年以上共八名均於日昨上午九句鐘解往吉林高等檢察廳云(詠)

車站冠盖往來

東北陸軍第十六騎兵師長于琛澂氏督同護從并兵數名於日昨(三十)下午四句鐘搭乘中東列車抵長署事休息卽換乘六點十分之吉長列車直去吉林又吉林商埠警察廳長吳德麟日昨下午去吉林又東省鐵路督辦劉尙清去哈爾濱云

廳令委任巡官

長春商埠警察廳發表委任令數件(一)調委第二區署部巡官郭惠充任新市場分駐所巡官(二)提陞第四區巡長爲候補巡官(三)提陞當染處收捐委員劉振庭爲本廳勤務督查員(四)委任富毅爲本廳督查員(五)委任遠春田爲本廳勤務督查員此令(詠)

公主嶺

棉花工人果罷工矣

前誌棉花工人茲因錢法毛荒百物昂貴堅意漲價工廠會議錢法毛漲價尤可不必罷工公主嶺不只一行恐其影響市面而與局面太不好看該工人心意恨堅非達目的不止視之工廠而用柔和手續該工人聚集百名之餘除學徒而外一不准擅均搬店住自十七日實行止工未悉將來如何結果訪報(瑞)

安東

回教徒聲援報案

安東回教清眞寺日前接據天津回教聯合會公函以天津報報新聞所載之侮辱回教宗教謾言貴聖穆罕莫德因徵求該同教一致聲援等情該清眞寺據函後當卽召集埠內回教紳商遂假清眞學校地點一面公推錢子安爲臨時主席報告津案意旨經衆討論議決三項如下(一)與天津教友取一致行動(二)通電天津日領事主持公道引渡肇端之與某歸中國法律解決(三)捐助鉅欵接濟天津教友費用以作後援誓死力爭足徵該教徒之熱心衛教固結團體於此可見一班矣(力)

本社啓事

本報各分社若以現大洋以外錢鈔匯欵於本社時按照左開行市可也

▲今日之行市▼

大洋對金票　一·〇六七

大洋對鈔票　一·〇〇七

大洋對小洋　一·二一七

八月三日　經理部啓

律師張毓賓等因馬金堂 暴卒案緊要聲明

査馬金堂(號玉軒)因病暴卒一事刻由其四弟馬金塀及其三妾馬王氏等受奸人教唆提起告訴謂馬金題馬張氏因姦謀殺無論是否屬實應候法院依法解決倘任何一造如認法院手續爲不當儘可依法聲明異議或抗告乃告訴人等因受某撰狀人之架唆除散布流言串通人證外近更電稟吉林督辦省長希圖藉行政勢力强迫法院造成冤獄以達其陷害謀產之目的律師等雖明知賢明之督辦省長絕不過問然維持法院威信律師實應引爲已責對此援引外力之擧即或不幸出於吾同人亦當在鳴鼓而攻之列再因天氣寒燠無常類似馬金堂暴死之件亦時有所聞如旬日前本埠双橋子內住戶李藹亭及前年自强學校教員劉西園均未救治而亡故本案之是否毒殺應聽法院依法解決切勿輕信謠言以訛傳訛特此聲明

馬金題馬張氏辯護律師　趙紀恩　張毓賓　周恩麟　同啓

蘇兆多見報速歸

茲爲蘇兆多客歲所虧欠普蘭店德裕昌號欵項若干因無力償還潛匿未歸嗣經王貴臣于海峰薛慧堂劉安臣諸君從中調說伊父賣地還債現已完全了結蘇兆多見報急速回家可也特此聲明

普蘭店長嶺寺會　王善亭　蘇忠倫　啓事

緊要聲明

啓者敝人第三子張積英自十四五歲時即不務正業專事揮霍雖經百般拘誡毫不措意前曾登報聲明其所有債欵概不負責事後仍怙惡不悛且更在外花天酒地留連忘返失踪多日凡阿片嗎啡之屬酷嗜無比較前尤甚敝人迫不得已一再聲明自此後父子完全脫離關係凡從前以及將來或與彼有賒欠借欵貸項及擔保等事均由其個人擔負敝人家中概不承認特此聲明

金州管內南山會劉家屯　張本發謹啓

強身補腎固精壯陽

育腎寶

●補腎壯陽●功效非常●陰萎早洩夢遺滑精●服之最良●奇方轉弱爲強●腎經虧損●第一

此藥能滋陰補腎壯志安神開胃健脾却病養身凡男子陽關不固交不耐久等病服後精神倍增陽道雄健此藥性質和平四季可服服後絕無發熱上火之弊凡病常服增食強身補腎生精扶陽固本種子廣嗣永保健康終身無腎虧陽萎之虞凡由腎虧所得之症服此藥均有特效服一盒有一盒之功服一打之能却病延年堪稱第一無二之聖藥也非普通市售之興奮宜淫遺患者可比幸新注意

育腎寶主治先天不足後天虧損青年早婚房勞過度見色滑精下元虛寒夢遺滑精腰膝背疼陽痿不擧而不堅交不耐久房事早洩精液缺乏子嗣艱難陽莖短小腎囊潮濕老年精衰夜多便溺精神不振頭暈目花心跳耳鳴面黃肌瘦夜不安眠五勞七傷諸虛百損日久成症如能服用育腎寶聖藥均能早日全愈無病常服永保健康可登壽域如君不信請試服之方知言無虛謬耳

定價每盒現大洋一元二角半打六元　總經理哈爾濱金勃先大藥房啓

福壽商標　婦科三寶

紅緞子仙膏　帶藥暖宮丹　調經養血丸

此紅緞子仙膏專貼婦女經血不調赤白帶下小便淋漓崩漏不止經行腹痛色氣不正腰腿酸痛子宮寒冷下部酸痛久不孕育屢患小產經閉經枯乾血癆症面黃肌瘦少食無眠午後發燒肺癆咳嗽心跳心忙無論如何難治之症或經多醫不效者將仙膏貼肚臍一張可保管三日卽將淤寒舒筋活血追風散寒種子調經百病俱消無病常貼此膏如患血少經閉或三五個月不見經血兼川帶葯暖宮丹內服調經養血丸溫暖子宮淤血完全化下多年病塊下淨無餘四季可服善治氣血虛弱腹中癥瘕痞塊肚腹疼痛四肢倦怠頭迷頭暈骨蒸發熱氣短喉嗽以及婦女百病無不藥到病除大有起死回生之效並能安胎是乃婦女科中第一聖藥也凡婦女患病不論輕重早有新得如能外貼紅緞子仙膏內服調經養血丸則百病若失宿疾立除氣血充足精神倍長身體康健可得家庭中之樂趣也紅緞子仙膏定價大貼現大洋四元中貼二元小貼一元五毛加料每貼六元仙膏現收半價兩元一料現大洋四元帶藥暖宮丹每付一元凡買紅緞仙膏一貼者奉送此帶藥一付不取分文

總發行哈爾濱道外十五道街金勃先大藥房

育腎寶及婦科三寶代理處

奉天恒濟堂　日站　安東　大連　遼陽　新民　長春　長春　四平　公主嶺　鐵嶺　開原　海城　蓋平　熊岳　金州　普蘭店　瓦房店　松樹　旅順口　營中　吉林　江省　江省　雙城　阿城（各埠代理處）

一面城　安達　甜草　拜泉　海倫　綏化　克山　訥河　北鎭　肇州　茂興　巴彥　呼蘭　富錦　佳木斯　營口　錦縣　義州　綏中　新立屯　盤山　突泉　昌圖　金家屯　洮南　洮遼（各埠代理處）

梨樹　范家屯　郭家店　張家灣　海拉爾　寧安　五常　興城　復縣　千金寨　本溪　同江　木蘭　三姓　通河　方正　溝幫子　蘭西　大賚　鳳凰城　鳥珠　海林　三岔口　三姓　小綏芬　橫道河子（各埠代理處）

望奎　八面城　檢樹　興仁　賓縣　奉天華　吉林　扶餘　農安　明水　昂昂溪　下九台　伊通　皮口　鶏冠山　岫岩　草河口　青城　通化　莊河　通遼　密山　西集廠　城子　八面通　卅里堡（各埠代理處）

無處購買函購亦可匯兌不通處郵票代價十足通用原班回件不悞

哈爾濱道外十五道街　金勃先大藥房

四洮行車　行下　行上　鄭通行車

(第三種郵便物認可)

瑣聞

△南洋公司近況▽

(營口)本埠南洋煙草公司東三省分局成立數載經該主任胡子晉副主任陳啓星竭力倡銷各種國貨紙煙東省各地遍設事務所分銷處代理處銷路蒸蒸日上外溢之利權已挽回不少近因胡陳二氏另組利源精鹽公司遂將南洋公司事務辭退業得總公司之允許并現住之樓房一所出售於利源公司將東三省分局移奉營埠改爲代理由該分局營業部員鄭朗秋承銷係包辦性質鄭氏特改稱爲和昌公司專銷南洋公司之紙煙設於大平康里南洋分銷處舊址現已實行接受惟另設南洋公司清理處責成胡子晉等清理經手未了各事云

△回民再度開會▽

(營口)本埠淸眞寺因大津報報事會開會討論應援計畫等情已誌前報玆聞現東西兩寺教民刻又組織津案後援會選擧各部人員專理斯事已於一日實行是日到會者計千餘名共分四部設部長一員部員四名業選擧完畢云

△村長設賭被控▽

(營口)田莊臺馬連坡村村長張某本無賴之徒嗜盤龍癖因恃村長之勢利每日在其家大設賭局放一般日事樗蒲之徒均趨之如鶩呼盧喝雉之聲不絕於耳前日突因博資與賭徒劉某相口角劉一時激怒填胸竟奔赴警區擧發并要求解營呈控俟經魯仲蓮出爲調停未識警區能准其私了否(名)

△這和尚眞風流▽

(營口)禮懺誦經本僧伽之淨業酒色嚴戒爲菩薩之訓旨爲僧者應如何恪守俾化此娑婆歸於極樂距竟有大謬不然者如本埠富紳百善堂王某因病逝世後其家族爲之超度會設齋延僧誦經禮懺中有一僧年方弱冠當鉦皐之餘即易裝出遊串綢其衫金絲其鏡儼然一濁世之佳公子也其徵歌逐艷之豪擧不啻一慘綠少年竟與老爺廟前寶玉下處之雛妓花魁相應熱大有不忍叟離之槪此僧殆鴛鴦寺之徒耶

△悍婦虐待養媳▽

(營口)田莊臺北新屯村住戶李某者曩曾供職軍界現雖職賦閒其妻某氏性頗刁悍固一虎而胭脂者也去歲曾經說項納王姓女爲童養媳女年僅十六婦竟役之如牛馬稍有不澤即遷怒其媳橫施夏楚致鱗傷遍體狀至可憐幸望負有維持人道之責者加以禁止則拯弱女於水火矣(名)

△虐斃兒媳誌詳▽

(營口)埠東永世街和泰木局執事劉玉順(即劉四)之妻劉氏(綽號雌老虎)虐待兒媳致釀命案等情業兩誌前報玆聞劉本懦男素有季常之懼牝鷄司晨帷薄不修諸凡家庭之預務及交際日用諸事均不容劉置喙兒婦宮氏係縣屬大石橋附近之小新民屯人雖係小家碧玉然頗曉大體對於孝敬翁姑尙能恪盡婦道于歸今二年迄未與其夫同室因劉氏襁褓中尙有一嬰抉侍需媳愁其媳一旦有孕尙需他人扶侍卽此一端可知其虺蛇之心性矣前念八日劉之第三子在院外傾倒穢水俟劉歸來恐被警察暨見遂罰當詢係誰潑水劉氏云係兒媳宮氏方待辦置早被按倒百般痛打媳自知日受淩辱不如速死因自縊而死嗣經檢察廳派員相驗則媳尙未破瓜之一處子現媳之父宮殿士聞此噩耗糾集親族男女三十二人來營與劉氏理論詎劉氏得此消息早偕其子桂庭避匿他處宮某等尙住於福順棧擬向法庭提起訴訟云

△妓女身後結果▽

(營口)田莊臺東河沿三等妓窯妓女鳳仙數年前之紅姑娘也艷幟開處遊驄常滿近因色衰致聲價頓落前因感受時疫偶染痢疾呻吟床褥竟至不起乃於廿八日撒手塵寰名登鬼籙矣素日倚妓爲錢樹子之惡鴇龜竟易其豺狠心腸竟欲拖出掩埋俟同院妓女切狐兎之感予以舊衣一襲醵資爲購蘆蓆一領僱人舁去掩埋噫何物惡龜奴生前以弱質之皮肉供彼之慾壑死後即一襲之衣三尺之棺尙各而不予記者愾筆非利及否則定快若輩之心肝一視係如何搆造而成耶

△有願不償奈何▽

(公主嶺)據公主嶺于古歷四月二十七日夜間十句由河南金宅外院起火狂風大作倏然間一片餘光世界岌乎漫延全鎭該保安宮會首韓芷芳情急無措僅備表文焚香祝告但祈風熄火滅普照羣黎弟子協力提倡演戲酧神重修廟宇升表之後立達目的彼時商界當道各有心願全體贊成同街同隣者有幸有不幸耶火警之後當道者云火警係各人之險狀惟演戲一層乃係小事旱魃事大但落透雨多唱者何所以五月十三日操辦關聖帝君出巡初八日表絕當落一方之細雨遂日發表十一二日連降透雨十三日出巡玆盛高脚引路鼓樂喧天半朝鸞駕參觀者善男信女人山人海會畢之後直若渴聞明天二十三日離宮聖誕二十四日關帝聖誕該韓某自備款項一百餘圓毫無怨言將全廟之對聯煥然一新壽桃果供擬用新式百代公司之戲篇演劇二台羅鼓喧天以作酧神之計畫者云

△警匪接仗確訊▽

(公主嶺)據伊通縣靠山鎭來人所云六月二十一號午後一句靠山鎭警察查路鎭後十里之許闖入胡匪旋窩之中被胡匪將兵打死一名槍亦拿去因走放水之內不得援救隊長率警應敵互相開槍打死賊匪一名打下王某一名前綁范姓人票至今未完該王某係范所託與賊人素不相識送交縣署如何開釋該賊人槍械整齊勢乎軍隊竄山而去如何訪誌(瑞)

△年景預卜豐收▽

(松樹)入夏以來天氣亢旱人皆憂悶自入伏之後甘雨沛降禾苗煥然一新俱有秀實之象年景豐收定可預卜而糧行亦逐漸低落農人群有喜色云

△四人毆打一處▽

(下九台)本鎭鐵道南十字街路西厲姓名未詳與其夥妻設一小本營業係賣圭與古衣爲生因用木工某姓二名修理雨打因作工不佳雙方口角厲某彼其二名木工扭打厲姓夥妻某氏見其夫敵擋不過某氏手持斧子砍去將木工腿部勝砍傷兩處當時歸四區徵法後事如何容訪再誌(廉)

短篇寄慨　十分財氣　(程瞻廬)

七八年前、林姓是很簡單的家庭闢了大門、家裏止有兩對老少夫妻、更尋不出第五個人、現在住了渠渠的夏屋、大大小小、上上下下、約模有三四十名人口、除却僕婢人等占據了半數、林大人又納了兩名姬妾、林老大人的姬妾尤多、去年新娶的七姨太太、一索得男、更擅專房之寵、家裏的人口衆多、赫赫的林公館、便成陶器公司、陶器不是磁器、是洶氣的諧音、洶的是甚麼氣、且待在下一椿椿寫出、林老大人年老性不老、有了兩房姬妾、左擁抱享、右受生平未了的艷福、每逢出門時、打扮的和老𩫾子一般鮮衣華服、招搖過市、誰也看不出他是敎書匠的變相、道上遇見了朋友、益發神氣活現、架子十足、再也不會演那濺翻油瓶的趣劇、可是回到家中、不翻油瓶、便翻醋瓶、從前和和睦睦的一對老夫妻、到了今朝、大家都是烏眼雞似的、一見了面、便要決鬥原來林老大人晚年納寵、已撩動了老太太的妬腸、更兼家況寬裕了、林老大人多年未破的酒戒、到此不復堅持、色彩漸淡的赤化鼻頭、又回復了舊時狀態、仗着醉意、動不動便和老妻尋仇老太太偶然說幾句氣話、老大人便罵一聲不識羞的婆子、三妻四妾、是男子漢應有的權利、値得這般勞勞叨叨、向人絮聒不休、嘿、眞正笑話、六十多歲的人、亢自吃不相干的醋、你自去照照鏡子、這般三分像人、七分像鬼的面孔、可還有吃醋的資格、你不覺羞、人家却替你羞、說罷一陣冷笑、林老大人冷笑也罷了最難堪的、旁邊兩名姬妾、也在那裏連連披披、老太太又羞又惱一時氣滿胸脯、下死勁的一個拳頭、直向林老大人胸擂前、虧得傭婦們拉住的快、總算不曾擂個滿懷、林老大人喚了幾聲、醜醜醜、自和姬妾回房去陶情作樂、可憐著太太痛哭了一場、哭出了肝胃病痛、每逢飯的時候、面前擺滿了許多美餚珍味、懶懶的不想下箸、便是勉强吃了些、也覺得胸膈間不大消化(未完)

△胡匪綁票駭聞▽

(公主嶺)據公主嶺驛東雙楡樹村因之亢旱祈雨五月十二日普降透雨許戲一台玆因戲班太忙延至刻間二十開演昨有劇觀者云而有步八名未悉何地竄來距會廠約三重之牛君七歲小孩午後二時之餘至瓜地摘王瓜被胡匪綁去隨報警甲沓如黃鶴確訪再誌瑞

△同窗會之盛況▽

(松樹)松樹公學堂今春第一回卒業生有升學者有任職者趁暑假之暇俱各回里於八月一日在本堂內開催同窗會當由佐久間先生爲親睦之談話一時醉酒飽德頗極其盛云

河南紅槍會的實地調查(續)　(帆齋)

二、次好的便是他們亦是抵禦潰兵土匪的、保護一切農村中治安的、但這中間的領袖(大約當團長時)威權太大、儼然成了鄉村中時冥長、他對於所率的羣衆幾乎有生殺與奪的權力、他們有抵抗官府收稅和支配農民經濟的權力、他的享用特別奢侈、與他親近的人也有淩人的威勢並且對於他勢力所屬時外人每有過發的待遇

三、最壞的便是無處存身的潰兵土匪與當地土豪劣紳相勾結、便自命爲當地的紅槍會他們亦抵抗外來的兵匪、但是他們對於他們鄉村的農民、猶其是無勢力的貧農的剝削與外來的兵匪並不相上下、對於他的農民那更不堪問了他們在戰爭的時候便乘機掠奪戰敗的槍彈、而到戰勝者方面獵去官銜、到了這個時候、他們更不顧惜農村的任何犧牲了!

紅槍會平時的組織及其戰鬪的方法

因爲前幾年官廳嚴禁過紅槍會他們便改名爲紅學、一村裏的組織單位名一學、一學長數十學結成一團五學一團長、他們的組織就是這樣兩種、團與團之間平時或有互相聯絡的、但很少了、若有利害相同的事情發生他們又是不謀而合作的

當學長的往往是村中較富足而有資望的人、當團長的標準亦然一團所包含的紅學多寡往往視團長威望能力而定、故紅槍會中頭導者、大多是地主鄉紳、富農他們最初是用綴紅纓子的鐵茅器爲武器(紅槍會即以此得名)但近來都是進用快槍了、只有無能力購置快槍、的纔用土槍或土茅

他們平時也不講戰術也不講訓練只要聽着警砲鳴了一聲、便一齊便將軍械預備着因爲這是紅會中報告有警的暗號、假如砲聲鳴了之下、便一齊帶了器械向放砲的地方走去 打敵人、他們雖然不懂得地勢、和陣勢但上陣却異常勇敢、因爲他們既有槍彈不能入身的自信心、復有上陣而退縮或回頭時便有被神處罰而被擊死的恐懼心、甚至當着緊急大戰時、老師和團長都在後面監陣、見有退縮者便親自擊死、如去年豫西紅槍會攻擊國民二軍時便是這樣所以他們上陣時、都是不顧一切的向前打、自然每每有被槍彈打死的、但是他們聰明的老師已早預備好了一種欺人自欺的方法了他說這種被槍彈打入的不是因爲法術不靈、而是因爲這人的心不眞、做了壞事或者上陣時存了退縮的心理

△鞭炮舖遭回祿▽

(下九台)吉長路樺皮廠鎭洛子園南邊有一鞭炮舖某號不愼火警突於今天即三十一日早三點許屋內所存之鞭炮以及製料硝磺等齊爲爆發一時鞭炮之聲震天動地彼時街市商民聞之莫不驚惶如色皆擬爲匪徒行搶既逆響聲而望之親見煙火冲霄衆始瞭然知是全市知是失火馳至撲救然火式甚熾無異杯水輿新之比難以撲熄未幾延及四隣至八點許方始救滅共燒商號六家房屋百余間嗚呼一片大好商場頃刻間燼成灰炭誠爲可惜又可慘

△商民演劇酬神▽

(下九台)本埠駐防陸軍于殿魁營長以前因天旱久不甘霖普賜遂發起親率商民禱雨之念是日到會者各界商民不下千余人公衆議安果遂衆願必演劇酬神幸萬心感天未過五日果然天降甘霖至刻雨水調和年景大有豐收之望於是紳逐商發起演劇以答神府業得紳商公衆之贊許定於舊歷六月廿四日開演雨劇五天火神劇三天共八天是日必有一番之盛況云(駒)

△岳控婿案被駁▽

(安東)安東附屬地城隍廟住戶于姓婦李氏日前因與乃夫起訴請求離異以致敗訴遂久住其娘家不歸賣淫售煙無惡不爲既而得悉其李氏岳母擬將其女以現小洋五百元倍押於新安里爲娼及至接人之前一日遂爲其掠之而歸其岳母復向日警署具控當以其理由不充富拒之未理並聞李氏現有熱客劉某二人擬夥謀潛逃惟以于某監視頗嚴致未果成行云(力)

△蠶戶被刦誌聞▽

(安東)鄉區土城村住戶劉永茂以放飼蠶爲業日前聞將蠶種備妥以便挑赴朝鮮岸租場飼放藉以謀生距命途多舛途中竟遇匪人二名因將蠶種及身帶零物一槪劫去旋即潛逃劉某以身異境無奈返安歷叙其被刼情形不勝悽慘云(力)

△俄人亦被刼耶▽

(開原)本邑近日來一俄人到處乞討日昨(三十日)由城內起身前往日本車站腰間有奉票十餘圓係平日乞討所得者詎料中途遇險被匪徒全行劫去膊上及腿部俱負重傷蓋擭奪時爲匪所擊者俄人狠狽殊甚蹌踉奔至驛前見人便指手畫脚以相告云

△報領河淤糾葛▽

(海城)邑民楊在山於本年春季在邑西哈噠碑附近報領河淤地三段時領有財政廳大照三張並在法署登記證明其時有方振業者見而垂涎向楊姓要求分與錢數當經楊姓拒絕方某因慚生嫉勾串會首王紹武寺僧得然等向法庭起訴控楊姓僞造會戳捏結報地經司法檢查員兩次開庭偵查明確當庭宣告認爲不起訴之處分方氏野心不死又在行政公署控告縣當局飭令三區官查明覆奪該區官當派巡記長楊永林帶警查驗並未追究契紙畝數及邊界祗含糊呈覆草草了事該巡記長可謂疏忽公事者矣云云

△商會演劇酬神▽

(鐵嶺)本邑商會謝降演劇酬神一節業誌於前報嗣後因北剪場地址狹長不足使用故經會議改於邑龍首山東下柴河沿演劇刻定於今日二十二日(古歷)開演云(乚)

△講習畢行畢業▽

(鐵嶺)本邑敎育公所所長楊潤璞氏爲振興敎育研究敎法計劃乃招集各村敎員施行講習會一節已迭誌於本報矣該會講習期限原定二週現業已期滿故於日昨三十日於縣立高級校內擧行卒業式云(駒)

鐵路時刻

小說

歷史小說 **五代殘唐傳**（蕉農） 四二九

第八回 亂賊肆淫威大戮吏城 老將踐宿諾璧復名疆

向前走了幾步、深深一揖道、今日呼喚晚生、不知有何見諭、龎勛見他立而不跪、心中已深沒不悅、但因有所求於他、未便發作勉强含笑說道、久仰先生鴻材、未獲晉接、前因帳下將校冒昧、致屈尊先生於牢獄之中、殊覺不勝抱歉之至、溫庭皓聞言、正色說道、晚生因軍事失敗、隨曾觀察同爲俘虜、乃分所應爾、元帥又何用過謙呢、今日特赦晚生出獄、必然有所差遣、祈即明言爲幸、龎勛道、先生高見、令人欽佩、於今有一機要文字、敬煩先生代擬一稿、如所言能中肯、定即赦免先生之罪、而加以寵命焉、溫庭皓道、是何文字、祈即說明宗旨、晚生自當勉承尊命也自見周重坐在一旁、插口道、平常文字、亦不敢煩勞先生、皆因我們龎元帥、南征北伐、功德日隆、按之實際、本應早正九五之尊、自因元帥謙退爲懷、前日軍中將校、曾合詞勸進、而元帥堅不肯受、衆文武無法可施、因改稱爲天冊上將軍、與我朝之太宗皇帝、前後媲美、使遠近軍民、知所景仰、但此等掌故、不學無術之人、多半不能通曉、亦屬一極大憾事、現今在於城南、已經將增坫築好、不日即舉行盛典、以正上將軍之位號、正位之日、須有一篇洋洋洒洒的大文、布告遠近、使知元帥功德巍々、爲當今時代、應天順人之第一英主、布告遠近官民、咸使來歸、此種驚人之大文章、非先生不克勝任萬望先生勿辭、如果作得詞意並美、元帥一喜、不特赦免先生一死、且可加官進祿、從此爲龎元帥親信詞臣、願先生三思、萬勿失此好機會也、溫庭皓聞言、不慌不忙的說道、此等關係世運文字、晚生材學短淺、恐難勝任、且晚生以獄囚不祥之身、代作此正位文字、恐貽識者譏笑耳、龎勳道、先生不必推諉、如以身陷囹圄爲嫌、不妨先宣布先生無罪離却牢獄之陀、未知先生意下如何、溫庭皓道、元帥盛德、極所感佩、但晚生前曾隸觀察麾下、與觀察同時、兵敗被虜、今日獨自一人、脫離牢獄之災、問心殊覺萬分不安、元帥如能特沛恩施將觀察一併赦免、庶使晚生心迹寧貼、執筆爲文、或有一二處可採取者、龎勛道、先生爲曾觀察邀求恩典

諧藪

劉氓自述（報迷）

在下姓劉、名氓、字紈袴、輕薄縣人氏、市井之子也、先君會逢迎、栢馬、作過三年稅捐局、積了數十萬造孽金錢、視財如命、滿腹銅銹、人人稱他守財奴、幸他下世去了、這份大家私、歸我承繼大統、未有半年就化了大半我媳婦是個縣知事的女公子、臉子甚是不壞、就是性情不好、嫌我是個敗家子、時常發生衝突、在家甚是無趣、帶幾萬大洋來到省城教育廳孫科長是我親戚、將我送到第一中學、當個補習學生資格高了一等、同學都稱我紈袴先生、交了幾個同等學力朋友、不是平康里、就是大煙館、有天到姚家大坑、結交一個女學生、是一師學生、姓蔣名自由、字戀愛、長的十分美麗、眉鎖春山、目剪秋水、玉肌冰膚、國色天香、賽如西施、氣死楊貴妃、甚贊成我爲人輕薄、資格高尙、熱度漸之增高、情愿作我姨太太、不到三月、因我迎一次平康、就與打了離婚、自將自由、去後、心中悶々不樂、天天到公園走走、又與豬風頭女士、發生秘切天緣注定運走桃花、必是女生冗我就生出不可息的感觸、一日暮色蒼々遊興闌、公園中祇我一人談心天妒紅顏、美人遭劫、大棍臨身我也倒霉、來了幾個兒起々丘八老先生、演了一劇打鴛鴦、唱得珠聯璧合落花知流水、豬女士不知去向、我亦鼠竄而逃、今日天氣清和、根傷已好、載上瑯琊草帽大光眼鏡、穿上五花葛大衫、五花紗馬褂、手持野蠻棍、小河沿走々、下

筆記

石角山房隨筆（知非）（十二）

凡人爲文、幼年與中年、中年與老年、迥然不同、幼年文字、最喜措詞大方、中年文字、最喜暢茂條達、老年文字、最喜精神煥發、自幼而中而老、循序漸進、造詣如何、已弗得知、若將幼年中年所爲文字、試取而逐一比較顯然判矣、當初學爲文、每課若保存、無失、以備他日比較、亦樂事也、余年十六、讀書京師賢應寺、々爲山東登萊兩府之善塋地、業師潘舜廷夫子、時爲該寺總管、余與同窗郭君、同往受業焉、業師見余常好作四六、命作賦、初出燕子樓賦題、以樓上殘燈伴曉霜爲韻、時余所讀之成賦、不過僅三五篇、熟爛胸中者惟尤西塘之玉鈎斜、蘇台覽古、及淚賦等、初作殊覺困難、遂取玉鈎斜作模範、完成一篇、今彷彿猶能記ノ賦曰、珠簾掩映白雲流盡棟蕭條碧瓦留、料得春風花濺淚、要知秋夜月含愁、路人告余曰、此所謂燕子樓也、昔有關盼々者、絕代姿容、傾城豔狀、妙解詠吟、善調歌唱、似燕燕以多嬌、比鶯々而不讓、無從待選鵲屏中、猶自孤眠鴛枕上、有張建封者、專閫出鎮、綰綬居官、欲得鴛鴦爲偶、欲求鸞鳳之歡、於是獲玉人而護惜、築金屋以盤桓、羞三千之粉黛、妝十二之闌干、喜紅顏之韶秀、憐翠袖之單寒、倚銀缸而私語、抱錦瑟而長彈、舞來燈影爐、歌能遏聲殘、無何而一堂沾別、千里愁凝、眉慵描兮、柳、鏡慵照兮遮羞、盼鴻音兮早到、望鯉信兮頻增、夢破兮小窗皓月、影單兮永夜孤燈、非關少婦心灰、無奈尙書命短、孤墳遠托於他鄉、幽恨新添于宿館數載之海誓山盟、一旦而風流雲散、錦帳暗魂鎖、歌台空月滿、盞猶思故主之恩、而不作新郞之件也、遂乃情緒長、音書杳、十載誰憐、一生獨表、心酸兮夜雨秋風、夢斷兮落花啼鳥、白傳之新詩遙寄、會意偏多、紅顏而薄命摧殘、癡情不少、而今只留得泥壁香飄、紗窗日曉」余閱之而感傷、且援筆作歌於其旁、歌曰春已去、猶自舞斜陽、歌聲未已人沒舊樓荒、臨風燕子忙、不知感慨倍長、揮毫再續、滿目蒼涼再歌日、年來年去景芬芳、燕子樓頭欲斷腸、朱戶無人誰啓閉、畫扉千載鎖風霜」全篇師所添改者、僅十餘字、自今觀之、不禁悽然、按部就班、雖無出色驚人處、但純粹幼年筆墨也、今則髮白齒落、覩幼年之所作者、如同隔世、噫歲不饒人、可慨也夫

筆之嘆、附誌

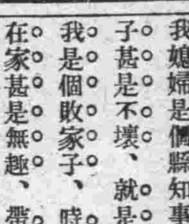

小桃翠樓之優劣（發伏）

前月十七日消閒世界連濱花訊一東中、載有露天市場二十四號小桃及三十三號翠樓兩則、事實頗倒、未識投稿者果何人也、查小桃原有煙癖、墮落不堪、乃沉淪於露天市場、事以接小龜及茶壺爲事、所謂舊雨者均已裹足不前又三十三之翠樓則迥非小桃所可企及、雖身在泥途、苟有毫無人格之客、則婉詞拒之、所謂「有富家子曾開三四個盤之頃、並未探其桃花洞口、他即要剪衣裁裙製褲、某雖未與全數之要求、即與以半數、劣妓由是冷言冷語、指桑說槐、無非欲下逐客之令、未便啓諸於口也」云云、查此富家子者、即西崗某號之小龜頭、爲人所不齒之妓女、力交接之故翠樓置諸不理、其態度足令多一般套茶壺、愛小龜之劣妓、聞而生愧、凡知其事者、莫不佩服翠樓之爲人、因此翠漢生涯、登蒸々日上、不日將由市場復返小崗云、以上兩人、實與前次所評、處處相反、用特一申述之、以免皂白不分也

又有聲明者、此投稿者、事後、曾在花界大吹特吹、謂可以隨意做花評捧人罵人、無識之妓、多莫明其妙、疑爲確係有此權力者究不其眞相如何也

查平章風月、原屬韻事、隨意造謠、濫加評騭、本報所絕對不許可也、來稿所云、前次有署名杰者所投花評、謂小桃翠樓如何如何、一時失檢、遂爲登出、殊屬歉然、以後如再有此種徒輩、在花界招搖、即請指名達知、以憑重究、（記者）

無線電（歡迎投稿）

奉天無線電總台電消息

△小樓病好了 日本站素蘭書館小樓校書前者因患天花臥床半月現已完全痊愈復舊營業但其餘毒未退面部尙有毒瘡之生校書其注意于六〇六也

△金子眞漂灑 南市場桃源書館金子校書前謂係由大連來奉天省茲而訪之非也校書前由哈爾濱至奉天日本站素蘭班復移艷幟于該世外桃源之生意特佳人亦漂亮現在實行半髮梳得文明頭更是錦上添花分外的漂灑可人故走馬章台諸君勿論其資格足與金子校書成比例否均要拜倒于石榴裙下矣 石盡爲校書一嘉

△二所的桂鈴 日本站二所桂鈴校書（名石小桂子）天生麗質體態風流橫波一笑令人魂消余友財部將軍與該妓甚娓余亦曾一造其粧閣每逢其惡怒有如演一笑千金的晴雯的……

△會仙閣的小芬 小芬年纔二八長的非常漂緻性特溫柔每與其要好的客人則情話纏綿大有難捨難離之勢余不禁爲校書嘉視其早日出此苦海也

△秀英已出苦海 南市場明勝書館的秀英原名蓮寶係大連西崗四十九號妓館之買女因爲其領家虐待于民國十三年正月未與其領家脫離來奉先在日本站艷樂書館后至南市場該妓已早有從良之心故留意擇人卒于五月節前從某商人作金屋嬌娃去矣

東三省官銀號廣告

本銀號資本總額奉大洋貳千萬圓東省重要地點及京津申魯各地均設有分號及通滙機關專辦滙兌押滙抵押放欵貼現放欵保證放欵以及收受定期活期各種存欵并設有倉庫以備堆存押欵貨物利息滙水無不允辦事手續異常敏捷凡蒙惠顧無任歡迎

茲將總分號營業要目列載於後

（甲）匯兌 本大洋匯兌券免費油匯地點 奉天、東豐、通遼、通化、興京、綏中、柳河、寬甸、洮南、彰武、新立屯、新民、法庫、興成、蓋平、遼源、公主嶺、山城鎮、開原驛、范家屯、北鎮、盤山、西安、海龍、本溪、台安、鳳城、錦西、西豐、海城、臨江、輝南、岫岩、遼陽、黑山、錦縣、義縣、莊河、八面城、康平、安東、鐵嶺、營口、四平街、郭家店、桓仁、昌圖、遼中、復縣、撫順、吉林、長春、延吉、哈爾濱道外、哈爾濱道裏、双城、寧安、下九台、黑龍江、呼蘭、望奎、佳木斯、安達站、綏化、巴彥、山海關、昌黎、留守營、黃縣、龍口、隱春、上列地點、係票匯信匯槪免收費至於電匯手續不同匯水電費臨時商定 免費匯款兼收公濟平市錢號銅元票如交他行發之匯兌券每百元加收匯水壹元

本大洋匯兌券照牌價作匯上海規元地點 奉天、營口、吉林、長春、哈爾濱、北京、天津

本哈爾濱現大洋券免費通匯地點 奉天、吉林、長春、哈爾濱道裡、哈爾濱道外、延吉、琿春、佳木斯、寧安、雙城、黑龍江、黑河、海拉爾、滿洲里、安達站、望奎、綏化、呼蘭 本哈爾濱現大洋券並得在上列各處匯兌京津申及濟南青島煙台銀洋款項其匯水行市臨時商定

（乙）押匯 辦理押匯各地點 奉天、營口、開原驛、錦縣、安東、鐵嶺、四平街、海城、遼陽、新民、遼源、通遼、公主嶺、范家屯、大連、吉林、下九台、長春、哈爾濱道裏、哈爾濱道外、黑河、天津、上海

（丙）各種放欵 總分各號均可商作放欵

（丁）各種存欵 收受定存活存各地點 奉天、營口、開原驛、公主嶺、四平街、鐵嶺、新民、海城、遼陽、遼源、通遼、錦縣、安東、范家屯、吉林、長春、延吉、哈爾濱道外、哈爾濱道裏、黑龍江、黑河、海拉爾、安達站、望奎、綏化

（戊）倉庫 設有倉庫各地點 奉天、營口、公主嶺、海城、長春、哈爾濱

延壽三十年

中國人民有辦事能力之時期、平均在三十年至四十年、此時期後、骸節筋骨漸堅硬不靈、軀幹日見屈曲、纔現龍鍾老者之象、無能耐勞、欲享康健快樂長生之福、奚可得哉

第威德補腎丸、乃熱諳醫理精能之化學及醫士所製、彼輩於延壽藥劑曾詳加研究、故此丸能發展全身肌肉、造成清潔血液、防止虛弱免除疾病及未老先衰等情狀

幼年者 服第威德補腎丸身體及智力均得相當充份之發展

壯年者 服之、腎部康健、血液清潔、身體强壯、人身主要機體常存幼壯情況、不致易於衰老

老年者 服之、得恢復體力腦力增加各部效用、血液清潔、壯旺活潑得多享三十年壽齡、安妥無恙

請附郵票十分、索取此衛生益壽靈藥之試服樣品、卽由、貴埠藥房購用整瓶亦可

價目 大瓶 二元七角半 半打 十五元 小瓶 一元五角 半打 八元

東三省總代理 營口 源來盛洋行

最新美容法的秘訣

西洋有句俗語說美人覆蓋七個缺點這句話眞正不錯自古至今好美愧醜是人的常情而且近代以來更爲勇躍因此有種々的美人容化粧法發現出來但是服此法的人很得注意否則誤採其法必受其害西洋人有欲美容的服用一種毒藥名叫亞砒酸此藥雖能化美容粧往々有中了毒傷害生命的而且現代的化粧品殊未有毒僅不過有艷美外觀的效力並沒有助長身體健康的性質比如白粉染毛劑和衛生香粧品中皆是一指的皆不過能使皮膚艷麗一時而已時下在敝美容化學研究所內費了多年的苦心依吾們東亞人種特有的皮膚素質研究成一種用配合的高貴美容藥料叫作雪肌精此雪肌精是完全無缺的美容藥品敷用後配合中的漂白劑由毛孔浸透皮內將肉皮的黑色素溶解排洩出來能使皮膚細膩面色美白芬芳經久不散其他面皰雀斑粉痣酒渣煙容一切皮膚諸症都能完全除去而且配合中其他的藥料並有助長血液循環的作用此乃本品的特長有意化醜爲美的諸位請速用雪肌精發揮天稟的美能

欲美貌者請速用美容嬌艶葯雪肌精

總批發處 大連山縣通九十一番地 順和公司藥房

經理處

大連監部通華泰大藥房 大連市奧町華西大藥房 西崗子永樂街德記西棧 大連市羽前町協茂盛 金州南大街德記藥房 哈爾濱道外泰華西商行 普蘭店平安街德順藥房 營口二道街中西大藥房 營口魚市口五洲大藥房 營口永世街興亞大藥房 遼陽西大街義和堂藥房 吉林糧米行五洲大藥房 奉天四平街大德生大藥房 奉天鼓樓南五洲大藥房 安東中富街[illegible]大藥房 鐵嶺鼓樓[illegible]大藥房 長春北門外[illegible]大藥房 遼陽什字街天成 奉天鼓樓南[illegible]大藥房 奉天西華門永年大藥房 大連西崗平和街新昌號 大連西崗同德藥局 大連西崗平和街洪來茂 大連浪速町天成號 大連浪速町洪來盛 大連奧町宏順盛 旅口奧隆街順義藥房 芝罘[illegible]陽街山東大藥房 芝罘[illegible]陽街[illegible]大藥房

各埠大藥房洋廣貨店均有代售

本線發着（八月一日實行）（午前）

北行）

8.00	11.03
9.30	10.00
8.03	11.10
9.40	10.11
8.15	11.20
9.49	10.22
8.16	11.22
9.51	10.24
8.40	12.02
0.27	11.05
9.07	12.39
1.00	11.46
9.12	12.45
1.05	11.52
0.03	1.57
2.08	1.10
0.09	2.05
2.15	1.20
1.23	4.45
1.44	3.09
1.28	4.51
1.50	3.15
2.24	11.35
2.58	4.35
2.31	12.45
3.10	4.50
1.26	2.28
4.17	6.11
1.41	2.56
4.37	6.32
1.42	2.58
4.39	6.34
2.08	3.40
5.12	7.10
2.14	3.55
5.20	7.20
2.59	5.15
6.19	8.27
3.04	5.17
6.22	8.32
3.12	5.30
6.32	8.43
3.13	5.33
6.34	8.48
3.23	5.50
6.45	9.00
3.35	6.10
11.20	7.05
4.37	8.15
1.30	8.40
4.43	8.30
1.45	8.46
5.15	9.35
2.54	9.28
5.17	1.07
9.31	12.08
5.48	1.55
0.10	12.51
5.54	2.03
0.15	12.57
6.52	3.35
1.41	2.19
6.57	3.35
1.47	2.25
7.53	5.10
1.00	3.50
7.59	5.20
1.06	4.00
8.32	6.13
1.52	5.35
9.00	7.00
2.30	5.35

南行）

8.30	12.00
6.50	10.30
9.18	12.50
7.57	11.23
0.05	1.40
9.10	12.10
0.15	1.49
9.22	12.20
11.34	3.13
11.10	1.45
11.43	3.19
11.20	1.55
1.06	4.43
1.07	3.28
1.12	4.50
1.18	3.36
1.53	5.44
2.17	4.20
11.47	1.58
8.12	2.30
12.20	2.43
8.54	3.30
11.26	2.50
9.00	3.55
1.28	4.35
10.35	7.03
1.40	4.55
10.50	7.45
1.50	5.07
11.02	7.57
1.51	5.10
11.05	8.01
1.59	5.2[illegible]
11.15	8.11
2.00	5.2[illegible]
11.18	8.1[illegible]
2.45	6.30
12.20	9.17
2.51	6.40
12.28	9.2[illegible]
3.16	7.2[illegible]
1.02	10.0[illegible]
3.17	7.2[illegible]
1.04	10.0[illegible]
3.34	7.47
1.27	10.27
4.26	9.00
2.33	11.38
4.35	9.15
2.45	11.52
2.04	3.56
2.10	4.03
4.10	5.48
4.20	5.55
5.28	6.53
5.34	6.59
6.14	7.3[illegible]
6.57	8.1[illegible]
7.00	8.1[illegible]
8.55	7.1[illegible]
8.23	5.5[illegible]
9.00	7.2[illegible]
8.30	6.0[illegible]

大連新聞

前奉天省長王永江氏 陰雨連綿中來連

回拜滿鐵社長並訪故人話舊

安廣滿鐵社長、自前東三省長王永江氏退隱於金州以來、至於今日未得一次面接之機會、於上月三十日少有閒暇、註訪金州王永江氏、而王氏爲答禮起見、於二日午前八時三十分、乘火車來連訪問安廣社長、豫定一兩日滯在大連云、王前奉天省長、於上月八日曾訪問關東廳玉兒長官、及白川前司令官、於本月二日由金州來連、相從有岩間顧問外二名乘八時半列車抵大連驛、改乘自動車、下榻於大和旅館、復往滿鐵本社、在社長應接室與安廣社長大平副社長安藤理事野村審查役上田秘書役木村文書課長等約經二十分間會談、互舉杯酒以祝健康、十時二十分、又訪田中大連民政署長、杉野市長、以表敬意、正午在監部通泰華樓以臨友人龍志順曲作楷邵尙候張本政董德安五氏之招待宴、以敍濶別、午后訪大連西崗子兩公議會、六時出席於滿洲館滿鐵社長之招待宴、王氏於本日午前九時在旅館會見記者團云

管內與眞金町派出所管內、十一日在台山屯派出所、爲該所管內之裾野町台山前黑石礁星個浦一帶、十二十三兩日、在香爐礁派出所、爲該所管內一帶、至於檢痘日期、十四及十六日在該署演武場、十七日在台山屯派出所、二十日香爐礁派出所云

沙河口種痘 期間及區域

沙河口警察支署衛生係、爲防過痘症起見、由月之五日起、至十三日止、在管內一帶施行種痘、其日程爲五日在該署演武場種痘應種之區域、爲直轄管內及水源地派出所部內、六日在西山屯村長宅、應種區區域爲西山屯、及馬欄屯、七日在沙河口小學校、爲神社前派出所管內、九日在王陽街派出所、爲該所管內及沙河口驛派出所部內之市內地一部分十日在聖德街口曜學校、爲該所

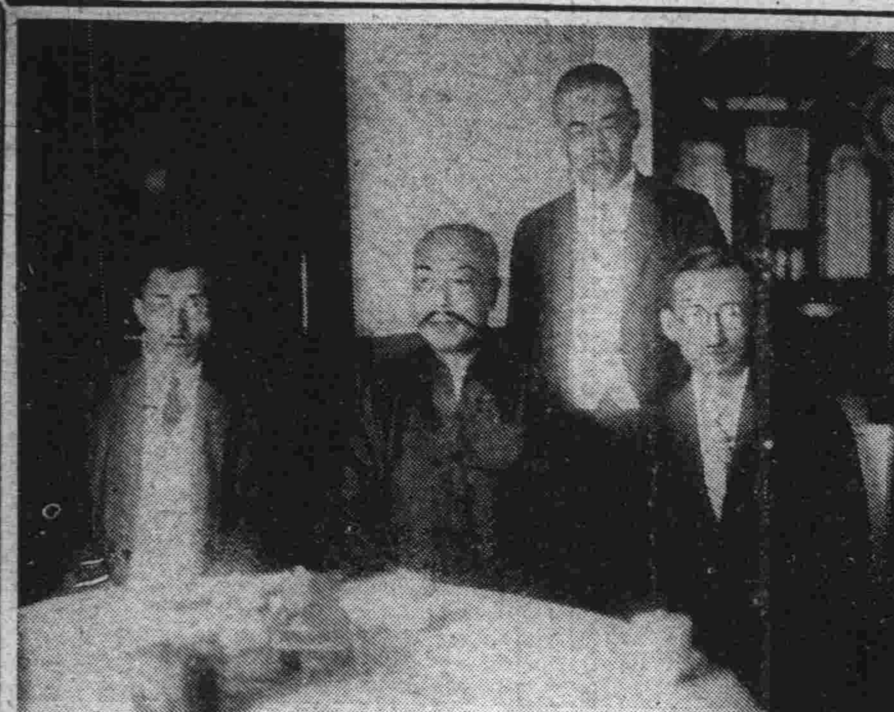

來連中訪問市役所之王永江氏

文化協會 納涼場之特點

滿蒙文化協會、現在中央公園開辦納涼會場、特聘李文權氏經理一切極有興味、並有趣味之燈虎頗爲文人雅士所歡迎、洵可謂別開生面之納涼場、非李氏經營不克臻此也

察勘水災情形 車折人以受傷

七月卅日、自朝至夕、大雨傾盆道路被水冲毀者、到處皆是、是日沙河口淨水場、關東廳屬北川技、因龍王塘電話不通、不知該處情況如何、乘水道係用自動車前往實地調査、於午後八時半許車行至小平島會、大嶺屯劉家溝東、約不及半里之旅大道路南側因道路堆毀、致車馳下落水、車軸兩折、事體大受損害、約値五百元、乘車之北川氏、手足頭部均受重傷、於午後九時、北川氏往小平島派出所報告、經該所警吏、偕同村民携燈往現場拖撈該車云

中靑會務委員就任

中華靑年會之改首制爲委員制、選出張本政麗睦堂邵愼亭傳立魚劉仙洲李銘臣閻紉韜等七人爲會務執行委員、訂於七月二十九日就任、已誌前報、後因張本政氏赴煙台未歸、爰改於今日午前十時、在浪速町會館舉行就任式、由中靑全體會學生開會歡迎就任之後、即開第一次委員會、前會長傅立魚將聯任兩次經手六年之事件備文移交於委員會、并由委員會出具公文正式接收、此後群賢濟濟、共謀發展群策羣力、衆擎易舉、中華靑年會之事業、將如旭日東升、加隆盛矣

匪徒公然搶去金戒

西崗街瑞祥銀樓、於八月一日午后八時有某甲假言入舖內買金戒一箇、重二錢、言明價格、假作取錢、掏出臭泥一團、向其櫃夥打去、不能看見道路、大呼其他櫃夥、買者已持金戒逃走不明其行踪云

婦因夫不良遂服毒物而自殺

旅順管內、營城子會、牧城驛人韓行孝、即韓舜卿之妻范氏（三十一歲）於卅日午前零時許、不悉吞食鴉片或嗎啡、希圖自殺、經人發見、即時送往劉家屯、天心醫院、繼於午前三時許、轉送小崗子博愛醫院灌救、究竟所吞爲何、劇藥、未得判明、據醫師診斷、生命危篤、不易生存、但至卅一日午診察轉漸良、而至一日午後十二時終竟因毒性過劇致死、至其自殺之原因、爲其夫韓行孝素行不正、曾歷充敎員兵隊、經電氣遊園等職業無一能終其職務、近來在外招搖、且慣於買妓宿娼、百勸不醒、一年來消費約三千金、廿九日晚九時許、聲稱與其友人松井氏於某事務員有事而出、又往妓館中尋歡、范氏觀其無回頭之日、遂吞藥以期自殺、比及卅日午前零時許、韓回家時、則范氏正在苦悶之中、已人事不省矣、范氏因夫婦間、未得圓滿之生活於客歲十月間、曾在牧城驛之原籍地、吞洋火兩盒、經人救活、於本年二月間、始來永安街居住范氏早擬自殺、至今始果云

欲領養女出娼門之糾葛

一則不出分文一則索要原債

市內宏濟街十五番地、二十四號娼窰、主人陳富貴、其妓女金順原名小鴨、係新買來之妓女、年十七歲、天性惡劣、喜於爲妓、自買之第二日、即陰歷五月十日其養身父韓成璽、由關裏尾踵追來、飛報小崗子警察支署、呈遞搜査願書、嗣後第三日、將該妓女金順扭至署中對證來歷、金順不承認韓成璽爲已養父、並誓死不與同歸、當時吉田保安主任、令韓等歸回原籍地、由中國官署領出證書、即便將此女交還、恐有誤領之害、於上月卅一日、韓成璽及該妓之翁劉慶外、與其婿劉承新相持婚書及證書、投於該署、求爲交還該女、然吉田保安主任、集允其領回、但該女現押押與廿四號押金小洋一千圓、是等債務歸於該妓女負擔、此中當有糾葛、而韓成璽方面、欲一文不出、即將該女領回、當局未能暫爲許可、八月二日、又往該署求情、仍無相當結果、據公和店之櫃夥、其主人某、曾向韓某相商、欲出小洋若干元、以圖解決而韓某誓死必將其女領回原籍、至於爲何人販賣、押金若干、一概不負責任云、又據二十四號之女主人陳氏云、於陰歷五月九月出小洋一千圓、由裴鴻賓將小鴨押期六年、任意領至向各地鴻、押期六年、任意領至向各地妓女改名金順買妥、中保人鄭鴻義、中見人范壽山、中說人亦鄭鴻、押期六年、任意領至向各地不幸天災死亡、亦無返悔、不意次日韓某來連尋找、始知係爲拐帶、是時裴與鄭等俱在大連市內並未逃走、現在鄭某假言找裴、不知其現在何處云、嗣後往訪、現在收容於宏濟善堂之金順妓女據云韓成璽實係其養父、與其養母胡氏、年五十八歲、因自已之父母早亡、寄於其家中、遂許配於錦縣劉慶之子劉永新、年十八歲、於去年五月二十三日結婚、同棲數月、但劉某係石炭商人、金順原名韓瑪利亞、嫌其家中貧窮不中意、遂歸至韓成璽家中、與其養母胡氏連日爭論、相起口角、是時其隣人有裴不恒年二十九歲、其妻亦年二十九歲、不知爲何氏親往韓瑪利亞家中、用以巧言密語、將金順妓女帶至家中與裴不恒逃走、聞裴不恒係關裏芦台人、素與金順相識、於本年五月二十八日、誘拐至營口、於二十九日、欲往營口劉家屯、裴某之親戚家中、人問該女爲誰、則云爲其妻姪女、及至營口換車適逢其家鄉人、問裴及金順所嚮往之地、而金順低頭不語而不答覆、是時裴某想事敗露、復逃往大連、住於朱家屯切麵舖鄭鴻義家中、鄭妻年十九歲、大現其手腕、外有劉老四、假官不準等語洞嚇之下、並允爲之送回家中、曾稍起衝突、爲金順大披數掌、始終以軟滑手段、遂將金順賣與二十四號、並告金順暫押於該號押金不過三百圓、大局付二十四號主人陳富貴、無對金順言出眞情、務用愚弄手段、五月八日、鄭某之妻、又來女側、要求出外串門、並請於某菜館用飯畢、往電氣遊園一遊、再向二十四號門首一過、遂達到其賣人目的、第二日陳富貴言其眞情、押金一千元、遂大哭後悔晚矣、曾接客二次、開盤子若干云

妓女脫離苦海

由善堂代爲擇婿

有蘇苗姑娘者 年二十八歲、乃一妓女、係山東鄆縣人、現住沙河口二十號娼窰、於四月二十四日被該號主人劉鳳池、虐待不堪、投於沙河口警察支署求爲保護、後經該署調查原委、過歸於劉鳳池不法、許其自由、已得脫出娼窰苦海、暫收容於宏濟善堂今後歸於善堂保護、代爲佳偶、聞該女甘願從良、今而後不復作皮肉生涯、現在物色中云

快樂的女子同窗會

大連伏見台公學堂女子同窗會擬於八月七日午前九時在該堂堂開第三回總會、屆時並招待來賓開演文明熱鬧新劇、由女同窗裝作出演、並有音樂及電光影戲以爲餘興、聞甚歡迎女同學現已結婚爲夫人之接翠英接鳳英等特請出席、暢談社會狀況之心得云

賊贓入質庫

已奉警令布告

徐福堂者、係金州城裏人、自云現爲浪速町四十五番地加藤吳服店櫃夥、因手中無錢使用、八月一日午前八時、親持衣包一箇、往西崗平和街新和當抵當、內有灰花絲葛面白羊皮襖一件、棉襖襪及小夾襖各一件、圍脖一條、共線棉袢一條、外有台布一箇、當當小洋四十元、整惚而外去、當時被該當舖執事質問之時、答對如流、不少挾有窃盜氣味、然是日午后四時許、該當票由大連署刑事傳來、言將該種當質品確係窃盜而來、於二日晨、送於大連警察署刑事室保存、不知該小偸徐福堂、將此四十元小洋、因何用盡、想大連署必能詳細調查云

乘不備盜賊行竊

隣人口中之情形

市內雲井町二番地之十五號劉子振住宅、於七月卅一日當於午前九時至午后二時頃、乘家人不在時、有盜闖入室內、竊取衣類共九件、約値金二十二元至、五時四十分、家人回歸、因知被盜、急趨沙河口驛派出所報告失盜、而盜早無影跡矣、據隣人云、於三時之十分頃、有人身着靑色布衣、手提布包一個、當時以爲係劉之親戚、故未詢問云

謝米諾夫來連

亞細亞宗教合同會之名譽會長謝米諾夫、于一日搭乘西京丸來連下榻於大和旅館十五號室內、據該氏代表談話云

此次之來連、非因如何之要件係關於有名武器之百萬元事件之訴訟、故特來連、詢問、然吾於最初曾拜託將軍後、由吾請問東京岩崎博士、謂目下將軍方面尤有良好之進行云云

但將軍預定於連滯留兩三日後、擬赴天津、再由津返長崎私邸云

防禦各處虎疫之傳染

滿鐵特派人員接洽一切

近來於上海發生之虎疫、直至今日仍爲猖獗已極、終未見熄滅之形勢、然此種劇烈傳染之病原、係自何時侵入滿洲、實不可知、故滿鐵暨關東廳極力研究防止策以備將來之禦防、然而頗注視爲危險區域、營口於上海同時發生虎疫症時滿鐵特遣防疫委員駐於營口施以嚴加防禦、迴來又由滿鐵衞生課、關於豫防事項又特派齋藤防疫主任、赴營接洽一切、但大連營口安東等處、之危險區域、將不免將次趨入傳染病流行之途故滿鐵對安埠之防禦、特與中國稅關聯絡、於海港檢驗出入口之船艘、有否染疫並診斷旅行者之康健等等、並尙豫定不日施行一般之豫防注射、並猶因恐有罹病弗報告者起見、特以俾患症迅速報告者、以備將來得到良好成績、並猶得發見患者可以急加救療云

經濟欄

特開秘密審議會

經濟調査會金融委員會

經濟調査會金融部之第二次特別委員會於月之二日午前八時假大連商業會議所會議室內開會矣出席者委員有阪谷事務官森滿鐵理事門田五品理事長佐藤商議會頭松原鮮銀支店支配人村井滿銀頭取植木東拓支店支配人向坊商工課長諸氏會議係對於以前各部委員會之決議案並協議金融方面外猶討論前次接觸各銀行之內容等之秘密會等項於午前已得到大體之成案依幹事側作成決議案時總須俟三二日內再開會後始能確定于正午散會云

錢鈔小洋上場

今井錢鈔支務新任草々計畫小洋錢之定期上場其後基本之調查亦遲々不進一方有論無用者據觀目下之形勢其實現將或失望云

大連豆餅之出產額

大連油房聯合會調査、七月中旬之豆餅製造狀況、共爲二十四萬六千片、比前旬減少三十餘萬片比去年同旬增加四萬八千六百片原因係爲原料貴、製品低廉、特產界人於夏季時節、交易爲之減少、茲將最近之製造額列左

日別	製造額	家數
十二日	二二、〇〇〇片	一七
十三日	二六、四〇〇片	一四
十四日	二八、七〇〇片	一六
十五日	二六、〇〇〇片	一五
十六日	二一、五〇〇片	一四
十七日	三八、〇〇〇片	一二
十八日	未詳	
十九日	一五、二〇〇片	一三
二十日	一七、〇〇〇片	一二
合計	二四〇、六〇〇片	

綿絲布界之活況

哈爾濱之綿絲布界目下呈以閑散期其一年之輸入額約二千二三百萬圓日本商自日綿東綿及岩尾藤井橫田山本商店等該地之綿絲布商有相當之活躍因日本商辦理數之金額有二成之差異故大部分華商多有派遣店員直接往大阪因之加布綿工殆皆自大阪直接輸入者占於市場出張大阪之商家約三十餘家與奉天無大差叉取引方面除十餘家綿房數家外亘亘商亦有利用營口過爐銀輸入取引上海綿者故日商殆有入其範圍之感而長春奉天等投物之行市一包之價金日商高一圓五六十錢是故華商双互間之取引自然旺盛綿如勸迎金州工場福紡之十六半市場高唱二百五十圓上海東棉桂月能弱二元故一般與南滿同時閑散然奉票之暴落雖無何等之影響廣信東之省邊業中國交通等各自發行現大洋票雖建有現大洋兌換制以爲通貨之基礎然準備兌換之現大洋銀行內甚虛故比金票能低落四分呈以九十六元內外因銀子低落故商家有東手之傾向特產物若至出廻期本年北滿有平年之勢攻比之南滿能有活況云

錢糧商情

特產市場以天降甘霖場面情形頓呈以閑散之勢大豆市況爲之低落雖稍有返提之勢然亦不過爲形勢上之往還豆餅市亦爲之低落豆油市亦續呈以軟勢高粱行情乃竟大爲暴落至五六錢之譜場面情形頗爲慘淡云

▲特產所以低落之原因雖係降雨而於北滿之農產均有豐收之望如大豆小麥高粱等此後天氣如何等之變化時茲必大爲增加其收穫額且北滿本年之耕種面積增加頗多收穫自廣惟小麥一項或者減收亦未可知也云

▲錢鈔市況亦較暗淡其市海外倫敦大條銀退縮紐育亦行退縮其價情形較極不良以現在之狀態觀之錢鈔市況之如何爲上海之情形好壞所左右日美匯兌再提銀價益爲低落錢鈔市場情況自然形於慘淡之地矣

滿銀辦理奉票成績

該行於本年五月以來以奉票爲中心積極的辦理取引奉票以前與努力吸收存金同時借出方面亦爲可及的需要者便利計之方針着々進行然據營田副支配人談云從來同行爲辦理奉票不過消極的辦理存金故未能充分調查又吸收存金亦不易如願然經過將來ヶ特產期若無若何之成績將必於官銀號提携ㄖ兩方計畫便利將必有相當之成績目下尙無可談之成績云云

商情（二日）

特產行市

先物（早市）

▲大豆

期限	開行	最高	最低	放行
八月末	五九〇	六〇〇	五九〇	六〇〇
九月末	六〇四	六一〇	六〇〇	六〇八
十月末	五九三	五九三	五八〇	五九三
十一月末	五七五	五七八	五七四	五七六

所成數 二百九十六車

▲豆餅

期限	開行	最高	最低	放行
八月限	一九八〇	一九八〇	一九六五	一九六〇
九月限	一九六〇	一九五〇	一八九〇	一九六〇
十月限	一八九〇	一九〇〇	一八九〇	一九〇〇
十一月限	一八七五	一八八五	一八七五	一八八〇

所成數 六萬八千片

▲豆油

期限	開行	最高	最低	放行
八月限	一七二〇	一七二五	一七二〇	一七二五
九月限	一七二〇	一七二〇	一七二〇	一七二〇
十月限	一六七〇	一六七〇	一六七〇	一六七五

所成數 一萬三千箱

▲高粱

期限	開行	最高	最低	放行
八月末	三三〇	三三五	三三〇	三三三
九月末	三三〇	三三〇	三二八	三三二
十月末	三三〇	三三四	三三〇	三三四
十一月末	三三〇〇	三三〇〇	三三〇〇	三三〇〇

所成數 百三十八車

錢鈔

先物（前場）

十三日 一〇六三〇 一〇六二〇 一〇六三〇 一〇六一〇　所成數 八十三萬元

十七日 一〇六一五 一〇六二〇 一〇六一五 一〇六一〇　所成數 二十萬元

	銀對金	銀對洋	金對洋
開行	[illegible]	[illegible]	[illegible]
九時	[illegible]	[illegible]	[illegible]
十時	[illegible]	[illegible]	[illegible]
十一時	[illegible]	[illegible]	[illegible]
十一時半	[illegible]	[illegible]	[illegible]

所成數 銀對金 十八萬五千元 銀對洋 一萬六千元

先物（後場）

廿七日 一〇六一五 一〇六一〇 一〇六二〇 一〇六一〇　所成數 十一萬元

廿七日 一〇六〇五 一〇六〇五 一〇六一〇 一〇六〇〇　所成數 十萬圓

	銀對金	洋對金	銀對洋
二時	一〇六、一五	一三〇、八〇	一二三、八〇

所成數 銀對金 一千元 銀對洋 三千元

北滿市況

特產（二日）

	期限	開行	散行
開原（大豆一斗建）	七月限	八三・〇〇	八三・三〇
	九月限	—	—
同（高粱一石建）	七月限	—	—
	八月限	—	—
長春（大豆一石建）	七月限	一六・五〇	一六・五〇
	八月限	一六・三〇	一六・三〇
	九月限	—	—
同（高粱一石建）	八月限	八・三〇	八・三〇
	九月限	八・五〇	八・五〇
	十月限	八・〇〇	八・〇〇
公主嶺（一石建）	八月限	一〇・三七	—
	九月限	一〇・六五	—
	十月限	—	—

錢鈔

	期限	開行	散行
奉天（金票）	近期	五〇〇・〇〇	五〇九・〇〇
	遠期	—	—
開原（金票）	近期	五一五・〇〇	五〇七・〇〇
	遠期	—	—
同（鈔票）	近期	五三〇・〇〇	五三九・〇〇
	遠期	—	—
安東（鎭平銀）	近期	一・五六	一・五七
	遠期	一・五六	一・五四
營口（過爐銀）	現物	—	—

奉票行市（二日午前）

奉天 現物 四九四・〇〇
開原 現物 四九〇・〇〇
同 鈔票現物 五二五・〇〇

滙兌行市

倫敦銀塊 二九片八分三
同先物 二九片八分三
紐育銀塊 六三仙八分五
美英（寄） 四弗八六仙六分三
電信（引） 四弗八六仙四分一
美日電信（圓） 四七弗八分二
中美電信（圓） 七一弗四分二

▲上海外國爲替相場 電信爲替出來値表（二日到）
倫敦（兩） 二志一〇片四分三
日本（圓） 六七兩四分一

▲上海金票交易所（寄付）
標金 三二六兩一匁

▲倫敦向爲替相場 電信爲替銀行賣（二日到）
伯林 二〇金馬克四二
巴里 一九七法〇〇
ブラッセル 一八九法七五
ミラン 一五〇リラ二六

大阪綿糸（二日）

限月	前場寄	前場引
八月	二九〇・三〇	二九八・九〇
九月	二五九・二〇	二六八・九〇

丟失圖章聲明

啓者自前淸光緒年間設有順發棧生意累年月久經理人常有更易察圖章丟失不全其所失之坐圖書花邊橫刻靑泥鑑堅鐫順發棧方圖書則刻順發棧記近因丟失恐拾者假用致生糾葛爲此聲明其順發棧原與人立之契約設據限一個月內到本號對證眞者另換新紙僞者就近根究今番重刻圖章列後坐圖書大連順發棧記方則發棧書出聲明日起有與本號往來者皆以新圖書作信其舊者作廢勿論何人拾得概不發生效力特此聲明

中華民國十五年七月二十九日

大連 順發棧主人謹白

感謝名醫孫靜齋君

鄙人旅滬拾數年因該地氣候較北方大不相同是鄙人腿部及肚臍受濕浮腫過度其涼如冰屢步艱難在滬屢次醫治而于我症毫無效力無奈旋連請到大連奧町中華棧寓有孫君靜齋係壽世名醫着手診治濟我良方日肚臍以下直至腿部日見消化今則完全而愈足見靜齋君之妙手不啻華陀再造也鄙人感德靡酬故是舉報聲明感謝

大連市飛彈町 聚豐厚 主人 石占鰲謹啓

祖傳醫士

專門推拿針灸男婦老幼內外兩科包治腹內食水氣血積等症一及五勞七傷無不定期保好並有祝由科善治多年眼牙症除妖驅邪全憑眞言咒語靈驗如神一切無名腫毒全賴用符刀砍化永遠去根

劉家屯十三區王陽街一百十二番 三順合東樓上便是

趙華亭謹啓

連興成

大連小崗子 電話六八五三

肥皂香皂洋燭 生髮油香草油 牙粉墨水諸化 粧品料子發客

招聘吉林各縣代理紙煙廣告

華商奉天協和煙草公司新發明各種國貨香煙爲推廣銷路起見特在長春頭道溝日本橋設一總銷處如有同志提倡國貨者欲包辦此種煙業務請函商或臨敝處接洽恐未週知特此聲明

華商 奉天協和煙草公司吉林省總行啓

博愛醫院

大連小崗子宏濟街

耳鼻咽喉眼科主任 孟天成
外科主任 郭進木
內科主任 徐榮
產婦人科主任 日冲ヒナ

電話 五四六七 六八〇九番

聲明營業廣告

敬啓者鄙人在大連市西崗街二五六番地（大衙門西邊路北）建築樓房數間向南門面開設慶昇號今已數年多蒙諸君惠顧不勝感激之至今又在門市北部怡順成油坊後身設立大倉庫一處週圍板帳向西大門專辦各種雜穀米面飼養家畜雜糧豆粕粉肥料大麻子粕舖炕白蓆苫蓆生熟古鐵爐炭麻袋谷糠棚布缸土缸罈各種新窩擔鐵板囤糧所用葦摺子其他雜品俱全今又在大連管內欒家屯會廟嶺屯字廟嶺前設立萬春苗圃多年經明師專畦植山定子砧木苗又另接妥各種萃果苗桃苗梨苗櫻桃苗美桂香葡萄苗出賣以上各種果苗成績良好高營保足五六尺以上與買主栽植與山東此地水土冷熱最能相宜結果成色艷美口味淸香較外埠運來之果苗勝强數倍衆長的十分茂盛又兼辦有害果樹蟲酸精液喫果樹過燐酸肥料剪樹枝用剪子果樹園週圍所用茨鐵絲子俱全如有賜者請至敝號或敝園接洽無任歡迎至於以上如栽植培養方法不明或害蟲酸精液及喫果樹過燐酸肥料使用方法不明者以及果樹園內容一切有不明者望新舊臨敝號或敝園敝人必詳細指導不惧恐未週知特此聲明

大連市西崗街二五六番地（西崗子大衙門西邊路北）
大連管內欒家屯會廟嶺屯字廟嶺前一番戶ノ一
長途電話五八五六番

慶昇號 萬春苗果園 主人孫文慶

贈券

本行為推廣營業起見特備真金懷表及手表各五千只分送各界凡剪此券並附郵票一百十分寄至本行者即可得真金懷表及手表各一只来函請寄上海法大馬路南首東新橋新西亞洋行

各界注意

聯絡顧客之妙品為何物、乃美麗月份牌是也、十六年應用的又運到了、過去各界誇好、今年的更為精美、彩色鮮明、化錢不多而能得顧客之歡心惟此月份牌也

監部通百十二番地 長電話七三八八番 天德信大連支店啓

廣告

廣告本與新聞記事相同深得人之博聞也近代商業之秘訣均特利用以廣告

大連中華自働車公司

價目表

舊市內 五十錢

沙河口 寺兒溝 嶺前屯 壹圓錢

星個浦 老虎灘 壹圓五拾錢

西崗街拾七番 電話三〇七九番

遂意包治

大連西崗街西崗戲園 還生堂大藥房 眼科新法

本堂發賣中外名藥應治男女小兒內科。新久異症積年病根嬰兒減半。外科癰疽瘡眘乳癖疔毒瘰癧鼠瘡痔瘡。一切怪瘡。洗割取毒。醫療器械。速急根治。

花柳科 救生論

小便破皮下疳腫爛治不得法必致引起魚口便毒橫痃。咀腫。淋濁毒。流毒於內而楊梅病痔瘡。四肢筋骨疼痛。久而爛頸。爛喉。流毒染身絕嗣深可痛恨。本堂破他巧綱神利之法門。忠告患者。採本堂藥諸留藥抹以防攻頂驗藥為憑。當日保效定日出根給証明書永保不犯。早晚隨時根治一切不誤公事。

因若難雖 我不取利 專求病去 言不敢驕

唐堯增 救生採藥

淋病藥 一瓶出根 保好 痔瘡痔漏

源增興自造肥皂麵堿廣告

敬啓者本號開設已達十有餘載為今擴充營業起見特出厚資由上海聘到有名技師督工製造各種肥皂麵堿材料優美如雞牌方皂紅さつき牌方皂鷹牌大方皂三鷹牌長條皂幸福牌長條皂品質優良價格低廉再是雞牌方皂係敝初創之牌近來街市多有仿造本號牌印者伏乞各界諸君認明字號倍加惠顧無任歡迎之至恐未週知謹此奉告

代理 奉天大合堂各種藥品 卜內門公司顏料洋城靛油等

大連市惠比須町一丁目二十九番地 源增興謹啓 即伏見臺四區 電話七九八九

本號新到真正俄國花布批發零售分外克己恐未週知特此聲明

大連市浪速町五十番 協茂盛綢緞莊謹啓

電話 綢緞部四六三一 雜貨部四九八八 批發部五四五三

于道尹來函感謝

黑色補丸

瑞有氏大醫生台鑒鄙人所患虛弱之症十有八載溯自光緒二十五年以輕材棉力應親民之聽殊有未逮以致心勞日拙此虧損之原因也迨至三十四年辦理都魯河等處金鑛事宜是時該鑛本屬殘敝之餘且有豐盛之鑛如比隣若不極力擴充以臻發達之地步無以自立是以晝夜籌思竭盡棉薄之力始見成效五載之功與官廠成鼎足之型而鑛務雖成心血已竭由此元氣大虧惟日服參茸以養殘軀耐能支持至民國三四年創辦梧桐河金鑛犧牲心血財力以致累家破產舊病復發一臥二年不起凡虛弱之點均皆現症幸在家中調劑得法始慶來蘇至民九復遊江省承董公柳莊觀察之邀辦理黑河金鑛既蒙青睞以我為識途之馬悉在鄉誼礙難推却於民十接辦是鑛至八月間被匪擄掠全廠一空由此相沿四年之久該鑛演成胡匪之藪十日一來五日一往官兵亦然辦鑛者日坐愁城無所措手於是焦愁萬狀復添心悸之症百補無救虧損已達極點纏綿至民國十四年冬季屢弱不支服藥不靈幸閱報章見瑞有氏大醫生黑色補丸之效果常購半打服之至一月之餘行止異於尋常每日加以八段緊之功日若强壯服至六十餘日其病霍然然該藥不亦神乎聖乎受惠良深殊難緘默特肅蕪函以鳴謝悃並附小照以證精神之飽滿而頌

貴藥之神奇也特此即請

公綏

前興東道尹 觀都金礦總辦 于邦典鞠躬 三月八日

瑞有氏黑色補丸專治勞心過度房勞過度破身太早陽痿絕嗣腰膝酸痛多年白濁或婦女白帶凡由腎虛發生各症服之均有特效

黑色補丸每瓶一元每打十元各大藥房洋廣貨店均有出售

總發行所上海漢口路五十二號 瑞有氏藥行

東省總經理 哈爾濱道外十五道街 韓奇逢大藥房

夏令衛生略說

蚊蠅宜滅 因蠅能傳帶病毒蚊當驅除淨盡蓋雌蚊能傳瘧菌故也且大便秘結需先治愈因腸胃中應去之渣中留腸中醞釀成毒輸入血液即能起病矣是以便閉乃是百病之由耳欲治大便祕結 肝火上升 暑季頭痛 肝經失調 口氣穢濁 面發紅瘰等症莫妙乎服用清導丸功能潤腸導滯平肝利便安徽池州唐伯蒼君來書云家父所患腸熱大便不暢自服貴局清導一料即見功效非特洩通閉結抑且解除熱毒洵為近今清導之聖藥濟世之良方紅色清導丸凡經西藥者均有出售或直向上海江西路六十號韋廉士醫生藥局函購每一瓶大洋六角每六瓶大洋三元郵費在內收用郵票

纏脚陋俗以致體虧

幸服韋廉士大醫生紅色補丸得獲强健

陳君家鐸旅居英北般鳥亞庇古打毛律開設陳振合商號該處據其來函聲稱韋廉士大醫生紅色補丸如何醫治彼之疾病並述嬰孩自已藥片如何醫治彼之公子陳君來書云內子素體羸弱鄙人以為舊時陋俗纏脚之故以致身體虧弱其最幼之子生產後血虧更甚面黃肌瘦胃口少進身量減輕血薄氣衰精神萎頓達於極點屢延名醫服各藥毫無功效鄙人計所出正在無可如何之際幸逢友人言次間竭力舉荐囑為試服韋廉士大醫生紅色補丸且云彼之夫人亦服此丸得獲救治足為確據鄙人因思既承友人美意力勸旋即購買韋廉士大醫生紅色補丸數瓶按仿單服法與內人試服之詎料服用未幾即覺有效於是耐心續服身量增加面色紅潤胃口漸增連服數瓶胃口大開精神復原身體强健不覺疲乏之現下內人康壯逾昔皆韋廉士大醫生紅色補丸之功效也深為感激小兒年纔三歲出牙時期服用嬰孩自已藥片轉危為安現今强健肥美矣韋廉士大醫生紅色補丸乃是不分男女之轉弱為强療治疾病能使身體康壯復原之聖藥專治血薄氣衰腦筋無力少年斲傷胃不消化瘋濕骨痛山嵐瘴瘧皮膚諸恙誠係血薄如水腦筋衰殘所起各症之靈藥也凡經售西藥者均有出售或直向上海江西路六十號韋廉士醫生藥局函購每一瓶大洋一元五角每六瓶大洋八元郵費在內嬰孩自已藥片每一瓶大洋六角每六瓶大洋三元郵費在內收用郵票一忠告婦女奉送敝局印有名醫康健談及忠告婦女並嬰孩兒康强指南小書如欲索取即寄一明信片至上海江西路六十號敝藥局原玭郵奉各一本可也

韋廉士大醫生紅色補丸 DR WILLIAMS PINK PILLS PALE PEOPLE

霍亂預防服仁丹

霍亂襲來！劇烈時疫！

病症 腹痛吐瀉四肢厥冷

病原 多由夏秋飲食不潔

病菌 侵入血管繁殖奪命

仁丹 避疫化毒開胃健腸

格言 惟有道者能備患於未形（管子）

仁丹價目	小包五分 中包一角 加大包五角 帶鏡盒包七角

另售 梅毒斷根新藥 毒滅丸 註冊商標